Fundado el 14 de Enero de 1917
AÑO XXIX N o 10,091

LA NACION

(EMPRESA PERIODISTICA "LA NACION" S. A.)

TIEMPO PARA SANTIAGO
HOY: Bueno. Nubosidad parcial.

EDICION DE 22 PAGINAS — SANTIAGO DE CHILE, DOMINGO 22 DE JULIO DE 1945 — PRECIO EN TODO EL PAIS: $ 1.20

HONDA MANIFESTACION DE DUELO CONSTITUYERON AYER LOS FUNERALES DE DON LUIS CLARO SOLAR

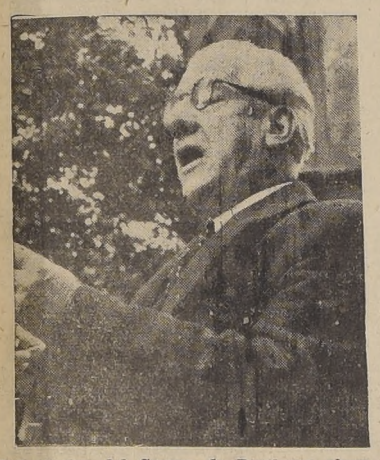

Voluntarios del Cuerpo de Bomberos abren calle por las avenidas del Cementerio al paso del féretro.— El Ministro de Educación don Juan A. Iribarren rinde homenaje al extinto en nombre del Gobierno.— don Horacio Walker expresa el dolor del Senado de la República.

EL MINISTRO DE EDUCACION HABLO EN NOMBRE DEL GOBIERNO

PERSONALIDADES DE TODOS LOS SECTORES DE LA OPINION CONCURRIERON AL SEPELIO

HOMENAJE DEL C. DE BOMBEROS

A una sentida manifestación de duelo público dieron lugar ayer los funerales del eminente jurisconsulto y hombre público don Luis Claro Solar fallecido el jueves último a los 88 años de edad.

En este póstumo homenaje al más grande de los tratadistas de Derecho Civil de Chile y de América, participaron el Gobierno, el Parlamento, el Poder Judicial, instituciones políticas comerciales, sociales, etc., en las que el talento del venerable patricio dejó rastros profundos e imperecederos.

SE INICIA EL CORTEJO

A las 15 horas, se puso en marcha desde la residencia del extinto el largo e imponente cortejo en dirección al Cementerio General.

La urna que guarda los restos del señor Claro iba en la carroza mortuoria del Cuerpo de Bomberos y era escoltada por los abanderados de todas las Compañías de Santiago los cuales portaban sus insignias con crespones de luto.

Abría la marcha el Orfeón de la Fuerza Aérea a los acordes de la Marcha Fúnebre de Chopin.

A continuación formaba la Primera Compañía de Bomberos de la cual fué miembro voluntario durante cerca de 70 años ocupando todos los cargos incluso el de Superintendente General del Cuerpo.

Esta Compañía en su calidad de doliente concurrió con todo su material enlutado. A continuación seguían las Compañías restantes, salvo tres que de acuerdo con las normas reglamentarias del Cuerpo, debieron quedar de turno para atender las alarmas que pudieran pro-

(PASA A LA PAGINA 13)

ESCUADRILLA CHILENA QUE FUE A B. AIRES REGRESO AYER

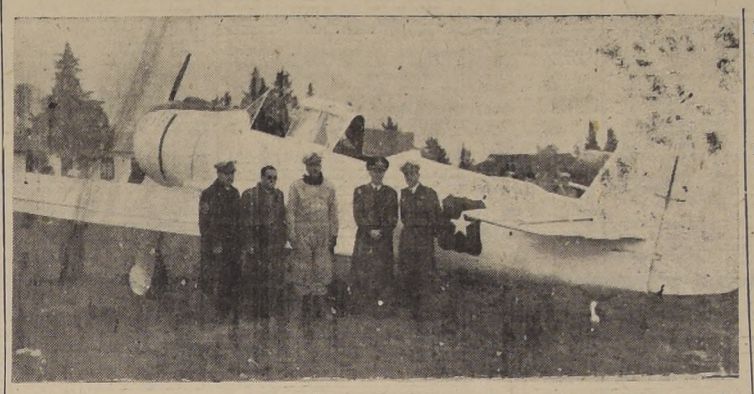

El avión D-L 22, fabricado en Argentina y obsequiado a la Fuerza Aérea de Chile, momentos después de haber aterrizado en El Bosque. Junto a él aparecen: el comandante señor Horacio Barrientos; nuestro repórter de Defensa Nacional; el "leader" de la escuadrilla y piloto del avión, comandante de grupo señor Felipe Latorre; el Adicto Aéreo argentino, vicecomodoro señor Jáuregui, y el Director de la Escuela de Aviación, comandante señor Jorge Gana. El D-L 22 es un magnífico avión de entrenamiento avanzado, de dos plazas de tren retráctil y de características similares a los "North-American". Como puede advertirse en la fotografía está pintado de blanco en su fuselaje y de color celeste sus alas. Ostenta a ambos costados del fuselaje el escudo chileno, insignia de la Fuerza Aérea de Chile, y en la cola, el sol de la bandera del país hermano

EL COMANDANTE LATORRE PILOTEO EL AVION D-L 22, OBSEQUIADO POR EL GOBIERNO DE ARGENTINA

FUE TOTALMENTE CONSTRUIDO EN CORDOBA CON MATERIALES ARGENTINOS

COMPLETO EXITO CORONO LA MISION DE LOS AVIADORES CHILENOS

Eran exactamente las 11.25 horas de la mañana de ayer, cuando el avión del líder de la Escuadrilla de la Fuerza Aérea de Chile, comandante de Grupo, señor Felipe Latorre, tocaba el aeródromo de "El Bosque", después de haber cumplido con todo éxito la brillante misión que le encomendara el Gobierno para participar en las Fiestas Julias, celebradas recientemente en Buenos Aires.

Como se sabe, esta escuadrilla partió el 7 del presente a la capital bonaerense y después de haber cumplido eficientemente su misión, se dispuso a regresar al país, pero las malas condiciones del tiempo impidieron que esta formación llegara en la fecha que las autoridades de la FACH le habían señalado.

La escuadrilla tuvo que esperar buen tiempo durante toda la semana en Mendoza.

Ayer en la mañana, los servicios meteorológicos de la Base Aérea "El Bosque" comunicaron al comandante señor Latorre que podía atravesar la cordillera con cierta precaución, ya que el día se presentaba con poca visibilidad, pero que se podía aprovechar la bonanza que se advertía en el macizo andino.

El comandante señor Latorre, con sus compañeros de raid, que piloteaban nueve "North-American", estaban preparados desde las 6 de la mañana para emprender el vuelo de regreso a la patria.

Recibida la orden desde "El Bosque", despegaron desde el aeródromo militar de Mendoza a las 9.55 horas (hora chilena), siendo despedidos por altos jefes de la aviación argentina.

Instantes después la escuadrilla volaba a 18,000 pies de altura sobre la Cordillera de los Andes en demanda del territorio nacional.

EL COMANDANTE LATORRE PILOTEA AVION ARGENTINO

La escuadrilla que fué a Buenos Aires estaba compuesta de nueve máquinas de la Fuerza Aérea de Chile. Ayer llegaron diez máquinas.

El avión que se incorporó a la formación había sido obsequiado por el Gobierno del país hermano.

Fué totalmente construído en la ciudad de Córdoba por técnicos argentinos y con materiales argentinos; pero también se utilizó material chileno: madera de mañío y acero de elaboración chilena.

El líder de la escuadrilla, como retribución al obsequio del Gobierno argentino pidió autorización para pilotear personalmente dicho avión.

Y, en efecto, cuando la escuadrilla comenzó a tocar tierra en "El Bosque" tuvimos la oportunidad de advertir que el primero que lo hizo fué el avión de fabricación argentina, y a bordo de él divisamos la silueta del avezado aviador comandante don Felipe Latorre.

Tenemos que destacar con profundo orgullo que el avión argentino piloteado por el comandante señor Latorre, sólo fué volado una vez por éste, y que la máquina carece de instalación de radio, lo que significa que la pericia del aviador supo suplir con inteligencia la falta de familiaridad con el avión y también la falta de comunicación radial para mantener la disciplinada formación a través de las nubes que cubrían parte de la etapa Mendoza-"El Bosque".

JEFES DE LA F.A.CH. RECIBEN LA ESCUADRILLA

A las 11 horas llegó hasta el aeródromo de "El Bosque", el comodoro del Aire, señor Edison Díaz; el Subsecretario de Aviación, comandante de Grupo, señor Ismael Saravia; el Adicto Aéreo a la Embajada de Argentina en Chile, vicecomodoro señor Jáuregui; y otros altos jefes de la Fuerza Aérea, como también parientes de los aviadores, con el objeto de saludar y felicitar a los componentes de la escuadrilla.

Una vez que los aviones, en

(PASA A LA PAGINA 13)

LA MINERIA NACIONAL DEBE DESARROLLARSE EN CONDICIONES REALISTAS PARA QUE SEA UNA FUENTE ESTABLE DE RIQUEZA DEL PAIS

DECLARACION DEL DIRECTOR DEL DEPARTAMENTO DE MINAS Y PETROLEO DEL MINISTERIO DE ECONOMIA.—LAS TARIFAS BONIFICADAS

Con motivo de cierta campaña de prensa y radial que se viene haciendo contra el Servicio de Minas del Estado, el Director del Departamento de Minas y Petróleos del Ministerio de Economía entregó la siguiente declaración:

"1o.—El Departamento de Minas y Petróleo tiene profundo interés en que la minería del país se desarrolle en condiciones realistas para que llegue a ser fuente estable de riqueza del país.

2o.— En consideración de la real situación económica del país, ha recomendado otorgar a la minería cuprífera una ayuda no inferior a 22 millones de pesos, bajo la forma de primas por cada obrero en trabajos incluyendo una cantidad adicional para permitir a la faena continuar con el desarrollo de la cubicación en la mina. Esta modalidad realiza en forma efectiva la función social y económica que se persigue con la ayuda estatal.

3o.— Pretender el mantenimiento de tarifas altamente bonificadas, como las pagadas en el año 1944 por la U. S. Co., queda totalmente fuera de los recursos posibles del erario nacional.

4.o.— Los requerimientos de brazos por la industria salitrera —más de 10,000 hombres— contribuirá poderosamente a la absorción de la cesantía.

5.o.— El establecimiento de tarifas bonificadas no proporciona la justa ayuda que requiere el mantenimiento de las faenas nacionales de carácter estable, que existen en la minería, sino que promueven la explotación anticipada de la zona rica de cada yacimiento o mina, dejando un resto de mínimo valor que será imposible explotar más tarde económicamente; lo que traerá —lógicamente— el agotamiento futuro de nuestra riqueza minera.

6.o.— La violencia en la expresión, los ataques personales, dicterios e injurias injustificados, están fuera de lugar en el debate de una materia de la importancia que tiene para el país la industria minera y demuestra que los que hacen uso de ellas, desean defender fines mezquinos, personalistas y en ningún caso el interés nacional.

EL COMITE NACIONAL DE NAVIDAD

Avisa a las instituciones que recibirá las listas de inscripción solamente hasta el 31 del presente, último plazo. Las que no han respondido hasta esta fecha quedarán fuera de todo beneficio.

En agosto se hará una publicación de la nómina de las instituciones que han quedado sin opción al reparto de Navidad, por no haber enviado sus inscripciones dentro del plazo fijado.

BAÑOS

DE FIERRO ENLOZADO, IMPORTADOS Y NACIONALES CORRIENTES Y DE REVESTIR

Baños para guaguas, en el color que Ud. desee

Lavatorios de pedestal y murales, bidets, W. C., sifones y corrientes; lluvias niqueladas para servicio frío y caliente.

Termos Eléctricos GEYSER, lo mejor y más barato fabricado hasta la fecha.

LOZA SANITARIA DE PENCO
SURTIDO COMPLETO
BOTIQUINES, REPISAS, CALENTADORES

Califonts a gas, carbón y leña, lavaplatos enlozados, lavacopas para restaurantes, botaguas, cocinas, refrigeradores. Muebles para cocina diferentes tamaños, y un enorme surtido de artefactos, largo de enumerar.

Precios los más bajos de plaza
ALMACENES FABRICA
MERIDA
Chacabuco 8, 12 y 14
al llegar a Avenida
Bernardo O'Higgins
TELEFONOS:
91446—92585—90645
CASILLA 4639
Despachos rápidos a provincias
SOLICITE CREDITOS

"Destruyendo locales y quemando libros no se mata el alma de una juventud idealista"

"Prestó señalados servicios al país con el poderoso instrumento de su inteligencia"

"COMO JURISCONSULTO Y COMO CATEDRATICO UNIVERSITARIO ENTREGO A MANOS LLENAS, EN LAS AULAS Y EN SUS OBRAS, EL RICO ACERVO DE SU SABIDURIA"

PALABRAS DEL M. DE EDUCACION A NOMBRE DEL GOBIERNO

El Ministro de Educación don Juan A. Iribarren, despidió los restos a nombre del Gobierno en los siguientes términos:

"Con el fallecimiento de don Luis Claro Solar, la intelectualidad chilena ha perdido a uno de sus valores más calificados y el país a uno de sus más eminentes servidores. Nada más justificado que el pesar que produce su muerte. Se abatió una existencia que debe ser exhibida a las venideras generaciones como un impresionante ejemplo de un fuerte espíritu de trabajo, de alto patriotismo y de incansable dedicación al estudio.

Su vigorosa personalidad se desbordó por múltiples cauces en beneficio de la causa pública. Prestó señalados servicios al país, con el poderoso instrumento de su inteligencia, bajo la disciplina de su carácter y en el campo extenso y fecundo del conocimiento de los problemas nacionales.

Como jurisconsulto y como catedrático universitario, entregó a manos llenas, en las aulas y en sus obras, el rico acervo de su sabiduría, de sus investigaciones y de su experiencia. Durante cinco lustros estuvo a cargo de la cátedra de Derecho Civil en la Escuela de Derecho de la Universidad de Chile, y su labor docente es, sin duda, uno de sus más extraordinarios aportes a la formación profesional de muchas generaciones de abogados, que lo unánimemente, como un maestro excepcional. Y al escribir su extraordinaria obra, "Explicaciones de Derecho Civil y Comparado", que, por desgracia no alcanzó a terminar, esculpió, con su propia mano, como se ha dicho con justa razón, el monumento que ha de perpetuar su memoria en la conciencia de las futuras generaciones de nuestra intelectualidad y la de los países en los cuales se realiza el alto cultivo del Derecho como condición reguladora de la vida social.

Fué la suya una hermosa vida de esfuerzo, realizada, intensamente, en el gabinete de trabajo, en las aulas universitarias, en el ejercicio de la función cívica y en el desarrollo de una fecunda labor profesional al través de muchos años.

Fué, pues, don Luis Claro Solar un ciudadano ilustre, a quien es justo y edificante reconocer la alta alcurnia de su talento, su acendrado amor al trabajo y el relieve de un carácter que fué expresión continuada de una poderosa voluntad disciplinada y triunfante.

Hablo en nombre del Supremo Gobierno y especialmente en representación personal de S. E. el Presidente de la República, para rendir homenaje a la memoria de un ciudadano ilustre de un catedrático universitario de eminente valía y de un jurisconsulto que ha elevado el pensamiento a las etapas superiores del derecho en los conceptos trascendentes de la filosofía jurídica y de la jurisprudencia".

D. ERNESTO GREVE A LA ACADEMIA DE LA LENGUA

Diversas circunstancias habían impedido hasta ahora la incorporación en la Academia Chilena de la Lengua, del distinguido sabio en lenguas aborígenes de nuestra patria y destacado ingeniero autor de la Historia de la Ingeniería en Chile, don Ernesto Greve Sch.

El señor Greve fué elegido para reemplazar al ilustre y recordado miembro de la Corporación don José Miguel Echenique Gandarillas e ingresará como miembro de número de esta Academia, en sesión pública que se efectuará el miércoles 26 próximo en el Salón de Honor de la Universidad de Chile.

SIMPATICO GESTO DEL INTENDENTE SEÑOR W. BANNEN

Don Domingo Amunátegui Solar, a pesar de las molestias que le ocasiona su venerable ancianidad, concurrió ayer hasta el Cementerio General y con voz entera y vibrante despidió los restos de su viejo amigo don Luis Claro Solar.

Al bajar la tribuna hubo de ser ayudado por algunas personas, luego como se sintiese un poco decaído alguien le ofreció un poco de agua.

Don Domingo sonriendo le respondió con viveza: "No necesito agua. Necesito piernas."

El Intendente señor Bannen, hizo entrar su automóvil hasta el interior del Cementerio y lo puso a disposición del señor Amunátegui, quien lo aceptó dirigiéndose a su casa.

DIJO EL PRESIDENTE DE LA "FECH", DON FELIPE HERRERA, EN LA VELADA EN CONMEMORACION DEL 25.o ANIVERSARIO DEL ASALTO A LA "FECH"

EN EL ACTO DE AYER EN LA UNIVERSIDAD DE CHILE HABLARON, ADEMAS, LOS SRES SANTIAGO LABARCA Y ALEJANDRO RIOS

La Federación de Estudiantes de Chile celebró ayer el 25.o aniversario del movimiento estudiantil del año 1920 y del asalto y destrucción del local de la Fech. y de su club.

Con este motivo, en la mañana de ayer se efectuó una colecta con objeto de reunir fondos para adquirir un local propio para la Fech.

VELADA EN LA UNIVERSIDAD

En la tarde se efectuó una velada solemne en el Salón de Honor de la Universidad de Chile, que fué presidida por el Rector de la Universidad, señor Juvenal Hernández, y los dirigentes de la actual Federación de Estudiantes y los del año 1920.

Concurrió un numeroso público y se desarrolló un interesante programa artístico, cuyos números principales fueron la recitación de "La canción de la fiesta", poema de Pablo Neruda que obtuvo el primer premio en los juegos florales organizados por la Fech. en 1921, y los mejores poemas de Domingo Gómez Rojas.

Inmediatamente después de iniciado el acto un grupo de elementos comunistas intentó cantar la Internacional, lo que provocó protestas de los asistentes, quienes acallaron esas voces cantando de pie la Canción Nacional.

DISCURSO DEL SEÑOR HERRERA

El presidente de la Federación de Estudiantes de Chile, señor Felipe Herrera, pronunció un discurso en el que después de recordar algunos trazos de nuestra historia político-social, dijo:

"El asalto al local de la Fech. el 21 de julio de 1920 no fué otra cosa que el bofetón torpe e inútil, de una sociedad patriotera y retrógrada, ciega y sorda al rumor universal. Creyeron ellos que asaltando el local, quemando la biblioteca, destruyendo las obras de Marx, de Anatole France, de Roland, de Barros Arana, de Lastarria y de Vasconcelos, iban a matar el alma de una juventud idealista y luchadora".

Más adelante, el señor Herrera dijo: "La juventud, en especial la universitaria, ha seguido el ritmo de la vida moderna. Tal vez tengamos más mentalidad constructora que la generación del año 1920, tal vez seamos más escépticos, más realistas.

Creemos en la posibilidad de la justicia social, no a través de líricas y demagógicas declaraciones, sino a través del desarrollo de nuestras fuerzas económicas y aprovechamiento de nuestros recursos naturales y del robustecimiento de las conquistas sociales. Y queremos que nuestra patria marche por ese camino.

HABLA SANTIAGO LABARCA

A continuación habló el señor Santiago Labarca, en represen-

(PASA A LA PAGINA 13)

CURSOS de INVIERNO

A.) MADUREZ. Varios cursos de humanidades que se rinden en un examen.
B.) BACHILLERATO. Pruebas generales y especiales.
C.) REPASOS de materias de humanidades.

AGRUPACION DE PROFESORES "MANUEL BULNES"

Unica institución formada por profesores de establecimientos fiscales. Clases diurnas y nocturnas. Informes: AGUSTINAS 972. Oficina 645, de 11-12 y 5 1/2-7. Fuera de estas horas: LORD COCHRANE 354. Teléfonos 81481 y 85603 — Casilla 168.

SOCIEDAD DE INSTRUCCION. FUNDADA 1.o FEB. 1933

Décimo Aniversario Casa Bauzá

Desde el 1.o de julio 1935, la CASA BAUZA a vendido más barato loza, enlozados, cristalería, cuchillería, artículos de aluminio y objetos para regalos. Con motivo de este aniversario, gran liquidación con regalos para todos los compradores. Sea Ud. de los primeros, son muchos los clientes que compran aquí; desde su fundación saben que CASA BAUZA siempre más barato.

	DESDE		DESDE		DESDE
Cedazos	$ 8.00	Recipientes	$ 45.00	Ralladores	$ 1.00
Azucareros	5.50	Palmatorias	3.00	Cucharitas	1.20
Cacerolas	8.50	Portaviandas	36.00	Cucharas	2.50
Bacinicas	15.00	Paneras	5.50	Cuch. mesa	5.00
Cafeteras	25.00	Sartenes	9.00	Bandejas	6.60
Coladores	2.00	Lavatorios	16.00	Platos espiga	6.50
Cucharones	4.50	Teteras	15.00	Platos azules	7.50
Platillos	1.20	Tazas café	3.80	Tazas solas	3.00
Embudos	1.80	Vasitos licor	1.20	Tazas mochas	1.20
Espumadoras	4.10	Platos	4.00	Platos postre	2.50
Fuentes	6.50	Vasos vino	1.30	Saleros dobles	2.60
Frigadores	16.50	Jarros 3/4	5.50	Copas vino	1.20
Caboneras	6.50	Porrones	20.00	Portacubiertos	2.00
Ollas	12.50	Botellas	5.50	Fruteras	12.50
Sartenitas	4.00	Floreros	2.40	Cuch. papas	2.80

LOZA-ENLOZADOS-CRISTALERIAS
OBJETOS PARA REGALOS
CASA BAUZA
SAN DIEGO 1233

BUSQUE ESTE EMBLEMA DE CALIDAD Y SERVICIO
Y PODRA COMPRAR
EL MEJOR
CAFE
PRODUCTOS TRES MONTES
DEPOSITO
EMPORIO Y BOTILLERIA "DEZEREGA"
BRASIL 99 TELEFONO 80542

AVISOS ECONOMICOS CLASIFICADOS

Carlos Ossandón ofrece en Ñuñoa

48.000 — ENTRE BREMEN Y HAMBURGO, CASA INconclusa, con hall, comedor, 3 dormitorios, patio. — Ossandon.
135.000 — A UNA CUADRA DE AV. MACUL, ESQUINA bungalow bien tenido, aislado. Living con estufa, comedor, escritorio, 2 dormitorios, baño, dependencias, jardín y patio. Facilidades de pago.— Nueva York 25.
160.000.— AV. CHILE ESPAÑA, CHALET BIEN TENIDO, con hall, comedor, escritorio, 3 dormitorios, baño instalado, toilette de visitas, dependencias, jardín, patio, entrada de auto. Deuda 40.000.— Ossandon.
170.000.— TEGUALDA, CASA UN PISO, SOLIDA, CON 6 piezas, baño, dependencias, galpón apto para industrias, y patio grande. Facilidades de pago.— Nueva York 25.
180.000 — HAMBURGO, CASA UN PISO, MODERNA, sólida, con living, comedor, 2 dormitorios, baño instalado, dependencias, patio. Deuda 117.000.— Ossandon.
215.000.— AV. DIAGONAL, CHALET MODERNO, CON living, comedor, 3 dormitorios, baño instalado, dependencias, amplia terraza, jardín y patio. Facilidades de pago — Nueva York 25.
225.000.— INMEDIATO A AV. BOLIVAR, BUNGALOW recién terminado, asísmico. Living, comedor, 3 dormitorios, baño, dependencias, jardín, patio, entrada de auto. — Ossandon.
240.000 — A MEDIA CUADRA DE AV. BOLIVAR, BUNgalow "Georgian", recién terminado. Hall, living con chimenea, comedor, 4 dormitorios, baño instalado, dependencias, jardín, patio, entrada de auto. Deuda 168.000.— Nueva York 25.
250.000 — ENTRE AVDAS. MANUEL MONTT Y ANTOnio Varas, bungalow muy bien tenido. Living con chimenea, comedor, galería, 3 dormitorios, baño instalado, cocina íd., dependencias, parrón, garage. Deuda 39.000. — Ossandon.
255.000.— A MEDIA CUADRA DE AV. MACUL, BUNGAlow moderno, asísmico, rodeado de 450 m2. de jardines, árboles frutales. Living, comedor, 4 dormitorios, baño instalado, dependencias, garage. Deuda 115.000.— Nueva York 25.
260.000.— A 2 CUADRAS DE IRARRAZAVAL, BUNGAlow recién terminado, asísmico. Living, comedor, 3 dormitorios con closets, baño instalado, dependencias, jardín, parrón, entrada de auto. Facilidades de pago. — Ossandon.
260.000.— SUAREZ MUJICA, CASA UN PISO, BIEN TEnida, con living, comedor, 4 dormitorios, baño instalado, dependencias, jardín, patio, garage. Deuda 20.000. — Nueva York 25.
260.000.— A UNA CUADRA DE AV. LARRAIN, BUNGAlow moderno, asísmico. Living con chimenea, comedor, 3 dormitorios, baño instalado, dependencias, 1.500 m2. de jardines, parrones, árboles frutales. Deuda 66.000. — Ossandon.
270.000.— AV. TOCORNAL, BUNGALOW NUEVO, ASÍSmico. Living, comedor, 3 dormitorios con closets, baño instalado, dependencias, jardín, patio, garage. Facilidades de pago.— Nueva York 25.
280.000.— AV. SUAREZ MUJICA, ESQUINA, CHALET sólido, rodeado de 800 m2., de jardines, parrones, árboles frutales, 2 halls, living, comedor, escritorio, 2 dormitorios, baño instalado, dependencias, entrada de auto. Deuda 167.000 — Ossandon.
300.000.— AV. ECHEÑIQUE, ESQUINA, CHALET MODERno, aislado, con hall, living con chimenea, comedor, escritorio, 3 dormitorios, baño instalado, toilette de visitas, dependencias, jardín, árboles frutales, parrón, garage, Deuda 80.000.— Nueva York 25.
300.000.— INMEDIATO A AV. BOLIVAR, BUNGALOW recién terminado, asísmico. Living con chimenea, comedor, 3 dormitorios, baño instalado, dependencias, jardín, patio, garage. Deuda 75.000 — Ossandon.
315.000.— AV. BREMEN, CHALET MODERNO, RODEAdo de 600 m2. de jardines. Calefacción central. 2 halls, living con chimenea, comedor, 3 dormitorios con closets, baño instalado, dependencias, terraza, entrada de auto.— Nueva York 25.
320.000.— AV. BOLIVAR, ESQUINA, CHALET MODERno, asísmico. Calefacción central y parquets. Living, comedor, 3 dormitorios, baño instalado, dependencias, jardín, patio, garage. Se vende con $ 150.000 al contado, y 4 cuotas semestrales de $ 42.500 cada una.— Ossandon.
330.000 — ENTRE PEDRO LUCIO CUADRA Y CHILE España, chalet sólido, rodeado de 480 m2. de jardines y árboles frutales. Hall, living, comedor, escritorio, 5 dormitorios, baño instalado, cocina íd., dependencias, garage. Deuda 30.000 — Nueva York 25.
340.000.— A UNA CUADRA DE IRARRAZAVAL, BUNGAlow recién terminado, asísmico. Living con chimenea, comedor, escritorio, 3 dormitorios con closets, baño instalado, dependencias, jardín, patio, entrada de auto.— Deuda 100.000.— Ossandon.
340.000.— BARRIO PLAZA LOS GUINDOS, CHALET ESquina, recién terminado, asísmico. Hall, living, comedor, escritorio, 3 dormitorios, 2 baños instalados, dependencias, jardín, patio, entrada de auto. Deuda 100.000 — Nueva York 25.
350.000 — INMEDIATO AL TEATRO HOLLYWOOD, CHAlet moderno, asísmico. Living, comedor, escritorio, 3 dormitorios, baño instalado, dependencias, jardín, patio, entrada de auto. Deuda 25.000.— Ossandon.
350.000.— A 2 CUADRAS DE IRARRAZAVAL, BUNGAlow recién terminado, asísmico. Vestíbulo, amplio living con chimenea, comedor, 3 dormitorios con closets, baño instalado, dependencias, jardín, patio, entrada de auto. Deuda 172.000.— Nueva York 25.
350.000.— AV. PEDRO TORRES, BUNGALOW MODERno, asísmico, parquets y calefacción central. Living, comedor, 4 dormitorios, baño instalado, otro de lluvia, dependencias, jardín, patio y garage.— Ossandon.
370.000.— ENTRE SAN GREGORIO Y TOCORNAL, BUNgalow estilo "Georgian", asísmico. Calefacción central y parquets. Hall, living, comedor, escritorio, 5 dormitorios, 2 baños instalados, dependencias, jardín, patio, garage. Facilidades de pago.— Nueva York 25.
380.000 — AV. DIAGONAL, BUNGALOW MODERNO, aislado, sólido. Hall, living con chimenea, comedor, escritorio, 3 dormitorios, closets, baño instalado, cocina a gas instalada, dependencias, jardín, patio, garage. — Ossandon.
380.000 — ENTRE CRESCENTE ERRAZURIZ Y SUAREZ Mujica, chalet moderno, calefacción central. Living, comedor, escritorio, 4 dormitorios, baño instalado, cocina íd., dependencias, jardín, patio, garage. Facilidades de pago — Nueva York 25.
390.000.— BARRIO ESTADIO NACIONAL, CHALET NUEvo, estilo "Georgian". Hall, living, comedor, 3 dormitorios con closets, baño instalado, toilette de visitas, dependencias, jardín, patio, entrada de auto. Deuda 190.000.— Ossandon.
400.000.— LADO AV. SUCRE, CHALET RECIEN TERminado, calefacción eléctrica, pisos de parquets. Living, comedor, 3 dormitorios, closets, baño instalado, otro de lluvia, toilette de visitas, dependencias, escala de mármol reconstituido, jardín, patio, entrada de auto. — Nueva York 25.
400.000.— JOSE M. INFANTE, CHALET SOLIDO, BIEN tenido. Hall, living con chimenea, comedor, 4 dormitorios, baño instalado, dependencias, jardín, parrón, garage, terraza. Deuda 150.000.— Ossandon.
410.000.— INMEDIATO A LA PLAZA ÑUÑOA, CHALET "Georgian", recién terminado, calefacción central y parquets sobre concreto. 2 halls, living, comedor, 3 dormitorios con closets, baño instalado, toilette de visitas, dependencias, jardín, patio, entrada auto. Facilidades de pago.— Nueva York 25.
435.000.— INMEDIATO A LA PLAZA ÑUÑOA, CHALET "Georgian", esquina, recién terminado. Calefacción central, parquets sobre concreto. 2 halls, living, comedor, 3 dormitorios con closets, baño instalado, toilette de visitas, dependencias, terraza, jardín, patio, garage. Facilidades de pago.— Ossandon.
440.000.— BARRIO PLAZA ÑUÑOA, BUNGALOW RECién terminado, aislado. Pisos de parquets. Living con chimenea, comedor, escritorio, 3 dormitorios, baño instalado, dependencias, jardín, patio, garage.— Nueva York 25.

Nueva York 25

INDICE DE AVISOS ECONOMICOS CLASIFICADOS

1.—Alhajas, monedas y antigüedades.
2.—Automóviles, camiones y vehículos.
3.—Neumáticos, accesorios y garages.
4.—Arriendos buscados.
5.—Arriendos ofrecidos.
—Casas, chalets.
—Departamentos y piezas.
—Locales y oficinas.
6.—Abarrotes, comestibles y frutos.
7.—Arboles y plantas.
8.—Armas, caza y pesca.
9.—Artículos de escritorio, librerías imprenta.
10.—Aves y animales.
11.—Belleza y peluquería.
12.—Compras y ventas varias.
13.—Deportes, turismo y veraneo.
14.—Diversos.
15.—Educación.
16.—Fotografía, cine y útiles científicos.
17.—Ocupaciones buscadas.
—Empleados.
—Profesionales.
—Operarios.
—Domésticos.
18.—Ocupaciones ofrecidas.
—Empleados.
—Profesionales.
—Operarios.
19.—Residencias, hoteles, restaurantes.
20.—Materiales de construcción.
21.—Metales, minerales.
22.—Motores, maquinarias y artículos eléctricos.
23.—Máquinas de escribir y coser.
24.—Muebles, menajes y artículos sanitarios.
25.—Modas e interés para el hogar.
26.—Mudanzas y transportes.
27.—Negocios e instalaciones.
—Compra y venta.
28.—Objetos y animales perdidos.
29.—Personas buscadas.
30.—Préstamos, acciones y bonos.
31.—Productos medicinales.
32.—Propiedades compran.
—Quintas y sitios.
—Casas y chalets.
—Parcelas, chacras y fundos.
33.—Propiedades venden.
34.—Propuestas públicas y particulares.
35.—Radios e instrumentos de música.
36.—Remates voluntarios.
37.—Notificación y citaciones.
38.—Sastrería e indumentarias.
39.—Talleres y composturas.
40.—Judiciales.

1.—Alhajas, monedas y antigüedades.

BOLETOS, JOYAS, BRILLANTES, PLAtino, oro, plata, compramos. Superamos cualquiera oferta. Huérfanos 1121. 31 Julio

COMPRO BRILLANTES, JOYAS, PRECios insuperables. — Kardonsky — Estado 884. 31 Julio

NOVIOS: ARGOLLAS ORO 14 Y 18 kilates, macizas, grabadas desde 100 pesos par. — San Diego 780, Relojería Sportman. 31 Julio

¡¡NOVIOS!! PARA ARGOLLAS, FAbrisa Sostin — Nueva York 66. 31 Julio

ORO, JOYAS, BRILLANTES, PLATIno, plata, monedas antiguas compro. —Bandera 86. 31 Julio

¡¡¡CASA REAL!!! — ORO, JOYAS brillantes, fantasías, compraventa. Composturas, transformaciones. Compañía 1025, frente Teatro Real. Fono 65885. 31 Julio

BRILLANTES, JOYAS, BOLEtos vendo y compro. Supero cualquier oferta. — Ahumada 88, esquina Nueva York. 31 Julio

COMPRO ORO Y PLATA, PAGO BUEnos precios. — Alameda 846. 1.o Agosto

2.—Automóviles, camiones y vehículos.

VENDO MICRO MAPOCHO - TOBALAba. Facilidades. Vivaceta 3127. 25 Julio

AUTOMOVILES COMPRO, FORD Y Chevrolet. Alameda 157. 25 Julio

VENDO CARRETONES DE MANO, rueda alta. Verlos y tratar: Avenida Chile 556. 25 Julio

OCASION: $ 7.000, COCHECITO NEUmáticos con arneses, pintura, varas nuevas, apto camionetita. Tocornal 781. 25 Julio

COMPRO MICROBUS BUEN RECORRIdo, pago contado. E. G. de F. Correo 21, Santiago. 25 Julio

NEUMATICOS BICICLETAS TODAS medidas. Arturo Prat 22. 25 Julio

COMPRO NEUMATICOS PARA CAmiones, poco uso. Teléfono 60980. 28 Julio

DODGE 1941 SUPER TORPEDO, BANda blanca, calefacción, radio, fundas, 27.000 kilómetros, defensas, vendo urgente. Avda. Salvador 1846. 25 Julio

PONTIAC CLUB COUPE, 1941, PERfecto estado. 60736-84009. 25 Julio

PLYMOUTH 1940, 4 PUERTAS, RADIO, vendo 60.000 Rosas 1657. 25 Julio

VENDO CARRETELA NUEVA, RESIStente, caballos aperados. Gran Avenida 9100. 25 Julio

OCASION CUATRO NEUMATIcos 750 x 20, flamantes, y uno 450x21 vendo Rosas 2333. 25 Julio

4.—Arriendos buscados.

SEÑORA SOLA, QUIERA ARRENDAR una pieza a matrimonio 2 niños. Fono 88888. 25 Julio

CASITA NECESITO, BAÑO, GAS: BEllavista, San Cristóbal, trimestres anticipados. — 30932. 25 Julio

5.—Arriendos ofrecidos

DEPARTAMENTO C|S. MUEbles, Merced 164, frente Parque Forestal, teléfono. Entrega inmediata. 24 Jul.

DEPARTAMENTO CALLE SAN ISIDRO 114. 23 Julio

PIEZA, BALCON CALLE SAN ISIdro 114. 23 Julio

$ 2.300, BUNGALOW ARRIENDO. Living, comedor, dos dormitorios, toilette, dependencias, jardín. Vergel 2525, fono 85308. 25 Julio

ARRIENDO DEPARTAMENTO, PERSOnas honorables. Purísima 249, casa 1. 25 Julio

DEPARTAMENTOS, PIEZAS CALLE, en casa de familia, teléfono. Vicuña Mackenna 170. 25 Julio

$ 200, 300, 400, ARRIENDO PIEZAS asoleadas, cerca góndolas Cisterna. — Vicuña Mackenna 587, Paradero 27. 25 Julio

ÑUÑOA, EN CHALET, ARRIENDO DOS piezas. Lyon 385 (por Irarrázaval). 25 Julio

INDEPENDIENTE, PIEZA AMOBLADA, único arrendatario, edificio moderno. Bandera 823. Depto. 2.o. 25 Julio

1.800, ALTOS, OCHO PIEZAS COMOdas. San Francisco 1129. 25 Julio

DEPARTAMENTO TRES PIEZAS. — República 176. 25 Julio

600-500, CENTRALISIMO, FLAMANTE, piezas, c|s. muebles. Compañía 1329. 25 Julio

CASA EXTRANJERA ARRIENDA PIEza para dos personas, sólo extranjeros. R. Pretott 1740, 3.er piso. Riquelme, entre Alameda y Moneda. 25 Julio

COMPAÑIA 2531, PIEZA CALLE, C|S. pensión, teléfono. 25 Julio

$ 2.000, PARADERO 4, ARRIENDO, tres meses, casa amoblada, 2 dormitorios, living, comedor, dependencias, garage, teléfono. Dirigirse: fono 53001. 25 Julio

DORMITORIO AMOBLADO, CALEFACción, baño lujo, teléfono. Tratar: 10 a 15. Rosas 1463, Segundo A. 25 Julio

ARRIENDO LOCAL CON INSTALACION luz fluorescente, apropiado para cualquier negocio. Portugal 558. 23 Julio

7.—Arboles y plantas.

ARBOLES FRUTALES A LA VISTA: maceteros greda, tierra hojas de litre. Ofrece Criadero Corrial. Alameda esquina Arturo Prat. 9 Agt.

FRUTALES, FORESTALES, PLANTAS de jardín, el mayor surtido a la vista, ofrece: Criadero Linderos, Bandera 890. Fono: 86826. 29 Jul.

CHAMPAS DE ESPARRAGOS, PLANtas de alcachofas, gran existencia, ofrece: Criadero Linderos, Bandera 890. Fono 86826. 29 Jul.

NARANJILLO PARA CIERRE, GRAN existencia, ofrece, Criadero Linderos. Bandera 890. 29 Jul.

¡ATENCION! ¡ATENCION! NO COMpre sus árboles sin antes consultar precios al antiguo y acreditado Criadero "Vatel". Plante bueno, ahorre dinero. Oficina y depósito de ventas: Irarrázaval 2569, casi esquina Pedro de Valdivia. Teléfono 47775. No confunda. 25 Julio

9.—Artículos de escritorio, librerías, imprenta.

PLUMAS FUENTES ENCENDEDORES, ápices, arreglo.— Galería Alessandri 30. 22 Jul.

12.—Compras y ventas varias.

¡¡¡COMPRAMOS!!! — DENTADURAS dientes sueltos, usados. — Bandera 86. 31 julio

BICICLETA FLAMANTE 1|2 PISTA Dmínica 381 c|8. 22 Jl.

15.—Educación.

ACREDITADO INSTITUTO TECNICO Santo Domingo 1397, esquina Teatinos. Cursos completos: Comercio Dactilografía, Telegrafía, Corte, Confección, Peluquería. Solicite prospecto. 24 Jl.

CURSO RAPIDO PREPARACION COmercial, oficinistas, recuperación escolar. Contabilidad, aritmética, redacción, escritura máquina, ortografía. Solicite prospectos. Instituto de Contabilidad. Fundado 1922. Santo Domingo 1030. 29 Jl.

CURSOS CORTE, CONFECCION, SEñoras. La mejor enseñanza: rápida, perfecta garantía. Sistema moderno. Confección trajes primer mes. Solicite prospectos Academia "Fénix" Santo Domingo 1030. 29 Jl.

PEDAGOGA CASTELLANO, CLASES alumnos atrasados. Miguel Claro 614. Fono 44804. 21 Julio

¡¡TRIUNFE UD.!! ESCUELAS POLItécnicas Profesionales "Díaz-Gascogne" (Exito del Trabajo). Oficialmente reconocidas Gobierno. 32 años prestigio servicio del país. "Internado femenino". Toda edad. ¡Fíjarse! Únicamente: Santo Domingo 670 (casi Enrique Mac-Iver). Pida informes, prospectos. 31 Julio

PROFESORA ESTADO, HACE CLAses matemáticas. Tel. 66748. 25 Jul.

PREPARACION RAPIDA PARA EMpleos. Recuperación escolar. Dactilografía. Solicite prospectos. Instituto "Alonso Figueroa". Catedral 1257. 31 Julio

PEDAGOGA, CASTELLANO, CLASES alumnos atrasados.— Miguel Claro 614. Fono 44804. 25 Jul.

17.—Ocupaciones buscadas.

CARLOS GIBBS OLATE, MECANICO, educado en la Armada, ofrece sus servicios, sin pretensiones de sueldo: mecánico electricista, con conocimientos generales de máquinas y motores (torno) a vapor, eléctricos y combustión interna. Cualquier dato sobre ocupación, puede avisársele a G. Reyes 1041, o al fono 60869. 22 Jul.

SEÑORITA, CONOCIMIENTOS GENErales oficina, busca ocupación, tardes. Dirigirse: I. P. P. Casilla 1429. 25 Julio

SEÑORITA INGLESA OFRECESE ESeñar y cuidar niños. M. D., Correo Rancagua. 25 Julio

OFRECESE NIÑERA COMPETENTE óptimas recomendaciones. C. S. Villaseca 2586. 25 Julio

RADIOTELEGRAFISTA TITULADO, 23 años edad, ofrécese trabajar mañanas o tardes. Excelentes referencias. R. T. Correo Providencia. 25 Julio

OFRECESE PERSONA COMPETENTE para mayordomo de edificio de renta. Carnet 638584. Avda. Holanda 931. 25 Julio

18.—Ocupaciones ofrecidas.

ARMADOR DE PUNTA PARA Black, se necesita.— Víctor Manuel 2298. 23 Jul.

SE NECESITA EMPLEADA PARA LA cocina. San Isidro 114. 23 Julio

COSTURERAS CAMISAS, DOMICILIO, necesito.— Rosas 1220. 25 Jul.

MATRIMONIO: EL, CHOFER, ELLA, comedor, con recomendaciones, necesito.— Huérfanos 1658. 25 Jul.

SE NECESITAN COBRADORES Y vendedores comisionistas para sastrería. Dirigirse únicamente por correspondencia a Avenida Gladys 1153. 25 Jul.

NECESITO BUENAS APLANCHADOras fineras, pañeras. Tintorería Victoria 735. 25 Jul.

NECESITO COCINERA, 500; NIÑA mano.— Carmen 175. 25 Jul.

COCINERA, NECESITA RESIDENCIAL. Alameda 1011. 25 Jul.

NECESITO, TEJEDORAS CALCETInes, Pago bien.— Alameda 4202. 25 Jul.

NIÑA AYUDAR QUEHACERES, NEcesito.— Huérfanos 2689. 25 Jul.

EXTRANJERA PARA LA COCINA, necesito. Escribir fijando su sueldo. E. G.. Casilla 50. Cartagena. 25 Jul.

SEÑORITA PARA CUIDAR ENFERma, sepa colocar inyecciones, necesito. Enrique Concha Toro 5. 25 Jul.

NECESITO EMPLEADA, BUEN SUELdo. Hurtado Rodríguez 320. Teléfono 93865. 25 Jul.

EMPLEADA PARA CUIdar niño seis años necesito Compañía 2261. Teléfono 66308. 23 Julio

NECESITASE COCINERA CON RECOmendaciones. Avenida Blanco Encalada 2415. 25 Jul.

NECESITO FIAMBRERO. CHACABUco 18. 25 Jul.

19.—Residencias, hoteles, restaurantes.

ESPLENDIDAS PIEZAS MATRIMOnio, comida fina, viandas, domicilio. Miraflores 367. 25 Jul.

PIEZA GRANDE, VARIAS PERSONAS, c|s. muebles, pensión, baño, teléfono. Compañía 1564. 25 Jul.

DEPARTAMENTO CALLE CON BAño exclusivo. Viandas domicilio. — Santo Domingo 1431. 25 Jul.

CASA PARTICULAR, ARRIENDA PIEza pensión, calefacción. Bandera 780, departamento 2. 25 Jul.

ARRIENDASE, PIEZA, PENSION, MAtrimonio.— Dieciocho 255. 25 Jul.

CENTRALISIMO DEPARTAMENTO moderno, lindo dormitorio, amoblado; otro s|m., matrimonio, pensión primera, calefacción, agua caliente. 63190. 25 Jul.

VICUÑA MACKENNA, ESQUINA RANcagua 14, buena pieza, c|p., dos personas. 25 Jul.

BARRIO ALTO, PIEZAS MATRIMOnios, excelente comida familia, jardín, piscina, teléfono.— Providencia 2119. 25 Jul.

PENSION EXTRANJERA, PIEZAS amobladas con pensión.— Merced 330. 25 Jul.

PIEZA PENSION, TELEFONO. — Ejército 576. 25 Jul.

CENTRALISIMO, CASA HONORABLE, lindas piezas calle, matrimonio, dos, tres caballeros, buena comida.— Moneda 1433. 25 Jul.

UNA CUADRA PLAZA BRASIL, DEpartamento asoleado calle, c|s. muebles, pensión, otra pieza calle. — Huérfanos 2308. 25 Jul.

BONITAS PIEZAS DOS VENTANAS, calle, otras chicas con pensión. Plaza Bello N.o 2. Parque Forestal. 25 Jul.

ALAMEDA 1686, PIEZAS PENSION, teléfono. 25 Jul.

ARRIENDO DEPARTAMENTO INDEpendiente, con pensión, teléfono. — Vicuña Mackenna 678. 25 Jul.

RESIDENCIAL, SANTO DOMINGO 1345, ofrece piezas, pensión, familias honorables. 25 Jul.

ARRIENDASE, CENTRALISIMA, PIEza amoblada, balcones calle. Casa respetable. San Pablo 1388. 22 Julio

20.—Materiales de construcción.

PUERTAS, TERCIADA, TABLERO mamparas, galerías. Todas medidas y modelos. Líquido ventanas desde $ 25.— c|u. Roble y tablas. Pisos de saldos. San Diego 743. 24 Julio

SACK.— BARRACA FIERRO.—SAN Pablo 1179. — Morandé 817. Precios bajos. 31 julio

FIERRO ACANALADO GALVANIZADO — Sack. 31 julio

FIERRO GALVANIZADO LISO.—SACK 31 julio

ZUNCHOS LISOS, AMPOLLADOS. — Sack. 31 julio

FIERRO REDONDO PARA CONStrucciones.— Sack. 31 julio

PINTURA FASTA.— SACK 31 julio

REJILLA LATA PARA ESTUCO, $ 1 plancha, vendo, descuento por cantidades.— Portugal 1383. Fono N.o 51372. 25 Jul.

TEJAS CEMENTO MARSELLA. CONsulto: Fábrica 74579. 25 Jul.

VENDO ARENA DE RIO, ESTUCO Y enlucido, pedidos fono 51315, o Avenida Sebastopol 1743, a 25 metros de Santa Rosa. 25 Jul.

ARENA, RIPIO, LADRILLOS, ENTREgamos domicilio.— Irarrázaval 1968, fono 47320. 25 Jul.

1.900, MAQUINA SINGER LANZADEra, vendo, ocasión.— Ejército 770. 25 Jul.

PUERTAS, VENTANAS "FENIX". — Atiende por Parque Forestal N.o 850, teléfono 65585, y depósito N.o 2.— San Diego 1896. 5 Ag.

22.—Motores, maquinarias y artículos eléctricos.

TORNOS MECANICOS, VENdense. Madrid 944. 31 Jl.

BETONERAS, HUINCHES, ASCENSOres, torres, catalinas y carretillas para concreto, confecciona y arregla a precios económicos Fundición Grajales. Calle Grajales 2548, Santiago. 28 Julio

23.—Máquinas de escribir y coser.

COMPRO REGISTRADORA NACIOnal eléctrica de capacidad, usada. Casilla 3859. 25 Jul.

MAQUINA TEJER GRANDE, OCASION, se vende. Calle Salvador Sanfuentes 2137. 25 Jul.

CAJAS REGISTRADORAS, BALANzas, facilidades, servicio mecánico.— Arturo Prat 1050. Fono 66415. 25 Jul.

24.—Muebles, menajes y artículos sanitarios

MUEBLES DORMITORIOS, COMEDOres, living, muebles sueltos, 25 meses plazo. Serrano 283. 10 Agosto

FAMILIA EXTRANJERA VENDE URgentísimo, dormitorio tres cuerpos, 1.800; comedor, 600; ropero, 190; confortable, 600; mesas, sillas, marquesas, vitrinas. — Serrano 188. 31 Julio

¡¡OCASION!! VENDO AMOBLADOS dormitorio, comedor, hall, muebles sueltos. — Delicias 2456. 1.o Agosto

MUEBLES "RITZ", SAN ANTONIO 439, ofrece muebles, calidad garantida, precios bajísimos, elaborados en su fábrica. Extraordinarias facilidades de pago. Créditos a provincias. 31 Julio

FABRICA MUEBLES, VENdo urgente, dormitorios, comedores, halls. Facilidades. Arturo Prat 563. 5 Agosto

¡¡¡SOMMIERES!!! "COLchonería Francesa" — Refacciona colchones, domicilio — San Diego 9, teléfono 86259. 12 Agt.

HUERFANOS 617, OFRECE MUEBLES comedor, dormitorios, living, escritorios, muebles sueltos, pequeño pie, grandes facilidades. 20 Agosto

JUEGO DORMITORIO 1.900.— REcoleta 1271. 25 Jul.

¡CATRES PLEGABLES! COMPRELOS en la fábrica. Bombero Núñez 197. 25 Jul.

$ 5.500, VENDO AMOBLADO COMEdor, poco uso. Casa Cohen. Fono 47180. 25 Jul.

COMPRO COCINA GAS. FONO 48155. Julio Prado 1761: Irarrázaval. 25 Jul.

VENDO AMOBLADO DORMITORIO Y comedor.— Independencia 223. 25 Jul.

VENDO ROPERO TRES CUERPOS Y máquina con colchón para niño. — Estados Unidos 214. Departamento 7. 25 Jul.

MUEBLES FINOS, FACILIDADES. — Particular. Nataniel 658. 25 Jul.

VENDO UNA VITRINA CON CRISTAles, espejos y repisas de metal. — Puente 769. 25 Jul.

VENDO BAUL ROPERO.— BELLAvista 377. 25 Jul.

MUEBLERIA ELITE, GRAN SURTIDO en dormitorios, comedores, halls, juegos completos, muebles sueltos. Santa Rosa 446. 5 Agosto

CASA ORTOPEDICA
L. AZZARELLI
BRAGUEROS
CON CINTURA TOTALMENTE ELASTICA O A RESORTE, TECNICAMENTE ANATOMICO, PERMITE RETENER LAS HERNIAS CON ABSOLUTA SEGURIDAD Y SIN MOLESTIA.

L. AZZARELLI
HUERFANOS 1223- DEPTO.17
SANTIAGO

25.—Modas e interés para el hogar.

¡OFERTAS PRACTICAS! $ 120.— REgio casimir gris para ternos y traje sastre. Molina 96. Barrio Estación Central. 17 Agosto

$ 95.— CASIMIR FANTASIA, CUAdros anchos. 150 centímetros. Molina 96. 17 Agosto

$ 180.— RIQUISIMO CASIMIR NEgro, tipo Cheviot, especial ternos. — Molina 96. 17 Agosto

$ 120.— SALDO CASIMIR MUY grueso, doble faz, para sobretodo. — Molina 96. 17 Agosto

$ 55.— CREA BLANCA IMPORTADA, gruesa, suave, ancho 2 metros. Molina 96. 17 Agosto

$ 62.— CREA BLANCA, IMITACION hilo, ancho 2.25 metros. Molina 96. 17 Agosto

$ 50.— TERCIOPELO INGLES, NEgro, marrón, café, azulino, burdeos. Molina 96. 17 Agosto

$ 10.— LIENZO CRUDO, ESPECIAL para pañales. Molina 96. 17 Agosto

$ 180.— REGIO CASIMIR NEGRO, especial traje sastre. Molina 96. 17 Agosto

$ 160.— FRAZADAS PURA LANA, MUY abrigadora, una plaza. Molina 96. 17 Agosto

$ 80.— FRAZADAS UN COLOR, PLAza y media. — Molina 96. 17 Agosto

$ 80.— SOBRECAMAS, COLOR UNIDO, una plaza. Molina 96. 17 Agosto

¡¡¡PIELES!!! CONFECCIONES, HEchuras, transformaciones. Trabajo perfecto. Precios módicos. "El Canadá". Merced 801. 18 Agt.

27.—Negocios e instalaciones.

ALMACEN, DEPOSITO, CASA CONtrato, facilidades, 15 mil.— Argomedo 99. 25 Jul.

$ 45.000 VENDO GRAN DEPOSITO DE licores. Maule con Artemio Gutiérrez. 25 Jul.

7.000 VENDO ALMACEN CHICO, CAsa habitación, mercaderías. Valor factura.— Martínez de Rozas 4298. 25 Jul.

32.—Propiedades compran

COMPRO CASAS CHICAS, GRANDES, urbanas, rurales, siendo precio comercial, negocios rápidos. — Ramón del Río, — Bandera 552. 22 Julio

30.—Préstamos, acciones y bonos.

PROPIETARIOS, DINERO LISTO HIpotecas, lo que solicite, presentando títulos, negocios rápidos — Ramón del Río. — Bandera 552. 22 Julio

33.—Propiedades venden

VENDEMOS FUNDOS, CAJA PROPIEtarios. Santo Domingo 1249. 12 Enero 1946

VENDEMOS PROPIEDADES — CAJA Propietarios, Santo Domingo 1249. 12 Enero 1946

COMPRAMOS PROPIEDADES — CAJA Propietarios, Santo Domingo 1249. 12 Enero 1946

190.000, ANDES CON MATUCANA, moderna, confortable, cuatro dormitorios, baño precioso, cocina, completa, dependencias. Acepto Caja Ferrocarril, tasación efectuada. San Pablo 3651. 25 Jul.

VENDO O PERMUTO PROPIEDAD EN Antofagasta, ubicación central, ocupada hotel, 25 piezas, valor 180.000. Dueño: Gran Avenida 5731, Santiago. 25 Jul.

630 MIL PESOS, VENDO GRAN PROpiedad, renta, San Luis cerca Independencia, sin intermediarios. Fono 82545. 25 Jul.

110.000 EXCELENTE SITIO, OPTIMA movilización, sector Los Leones. Vendo sin intermediario. Estado 360. Séptimo piso, Dpto. A 18 a 20 horas. 25 Jul.

CASA SIETE PIEZAS, PATIO, 160 mil, una cuadra Estación Central. Chacabuco 14. Teléfono 90175. 25 Jul.

$ 4.000 PIE, VENDO SITIOS, FACIlidades. Paradero 21, Cisterna. Tratar: Vicuña Mackenna, Paradero 27. 25 Jul.

VENDO CASA, PASAJE MARTINEZ 1216, Ñuñoa. Tratar en la misma propiedad. 25 Jul.

$ 80.000 VENDO LINDO BUNGALOW concreto, balneario cerca Algarrobo, completamente cerrado. Facilidades. Casilla 4218. 25 Jul.

$ 220.000.— VENDO PROPIEDAD renta, frente dos calles, 10 x 48. — Las Viñas, próxima Miguel Claro. — Ramón del Río. — Bandera 552. 22 Julio

$ 280.000.— VENDO PROPIEDAD renta, 6 casas, local comercial, 1.200 metros. — Martínez de Rozas. — Ramón del Río — Bandera 552. 22 Julio

$ 180.000.— VENDO CASA, 12 x 30, cuatro piezas, hall, servicio, garage. Fernando Yungue. — Ramón del Río. Bandera 552. 22 Julio

$ 170.000.— VENDO CASA, 12 x 30, siete piezas, servicio, facilidades, acepta Cajas, calle Maipú. — Ramón del Río. — Bandera 552. 22 Julio

$ 120.000.— VENDO PROPIEDAD, 9.55 x 27.50, dos dormitorios, living, comedor, cocina, baño, pieza empleada, Población Manuel Montt, calle 1 Norte. — Ramón del Río. — Bandera 552. 22 Julio

$ 110.000.— VENDO CASA, 8.36 por 20.90, cinco piezas, galpón, construcción sólida, calle Esmeralda, Gran Avenida. — Ramón del Río. — Bandera 552. 22 Julio

$ 95.000.— VENDO PROPIEDAD, 12 por 32, cinco piezas, parrón, gallinero; $ 55.000 contado, Ramón Freire, próxima Mapocho, Quinta Normal — Ramón del Río. — Bandera 552. 22 Julio

$ 60.000.— VENDO SITIO, MEJORAS, 5 piezas, luz, agua. Lira, 9 x 27. — Ramón del Río. — Bandera 552. 22 Julio

$ 50.000.— VENDO CASA CAL LADRIllo, tres piezas, dependencias, facilidades, calle Andes. — Ramón del Río — Bandera 552. 22 Julio

$ 75.000.— VENDO CASA, CALLE HUIdobro. Pinto 1704. 24 Julio

35.—Radios e instrumentos de música

RADIOS RCA Y DISCOS VICTOR Francisco Figueras y Cía., Santa Isabel 0301 A, entre Avenida Seminario Condell. Fono 44420. Facilidades pago. 31 julio

SE VENDE LIBRERIA, BARRIO SAN Diego. Tratar: San Antonio 421-A. 25 Jul.

DOS MIL PESOS, VENDENSE CIEN partituras orquesta salón, música clásica escogida. Madrid 915, 8 a 10. horas. 25 Jul.

$ 12.500, VENDO MAGNIFICO PIANO alemán de concierto, tres pedales vertical, perfecto estado. Ñuñoa, Pedro Lucio Cuadra 600. 25 Jul.

PIANO ALEMAN 1|4, COLA, FLAMANte, vendo barato.— Moneda 843. 25 Jul.

37.—Notificación y citaciones

SOLICITA CONCESION DE SERVICIO privado de Radiocomunicaciones. El señor Joaquín Larraín Tagle, chileno, domiciliado en San Javier de Loncomilla, ha presentado una solicitud pidiendo se le otorgue concesión de servicio privado para instalar dos estaciones de radiocomunicaciones, una en el fundo "El Parrón", y, la otra en el fundo "Viña María", ubicada ambas en el departamento de Loncomilla. Se hace la presente publicación, con el objeto de que, en un plazo de treinta días, se haga las observaciones a que hubiere lugar — El Director General de Servicios Eléctricos. 22 Jul

38.—Sastrería e indumentarias

TERNOS Y TRAJES SASTRE MEDIda, confecciones para caballeros, niños. Anexo sección catres, colchones, somieres marquesas etc. Grandes facilidades de pago, entrega inmediata — "El Crédito Nuevo". San Pablo 2675. 31 julio

GUENDELMAN SASTRES — HECHUras finas Crédito — San Diego 852 Edificio Teatro Caupolicán. 28 Julio

LA MEJOR OFERTA EN CASIMIRES, trajes, abrigos abriguitos, trajecitos pantalones, le brinda "Casa Salazar" Avenida Bernardo O'Higgins 2783 esquina Libertad. Visite esta casa: economizará dinero. 31 julio

CASIMIRES DESDE $ 45, NACIONAles; desde $ 75 importados. Depósito directo de fábrica.— "Casa Salazar" Avenida Bernardo O'Higgins 2783, esquina Libertad. Precios excepcionales durante este mes. Atendemos provincias contra reembolso. 31 Julio

SASTRERIA SALAZAR. — CABALLEros, niños; extenso surtido, corte elegante, precios incompetibles.— Avenida Bernardo O'Higgins 2783 esquina Libertad. Atendemos a provincias contra reembolso. 31 Julio

SASTRERIA ROFFE, GRANDES FAcilidades. Hechuras finas. Confecciones de primera. San Diego 107. Especialidad trajes sastre. 8 Agosto

MAÑANA LUNES INICIAMOS NUEStra única liquidación anual. "Casa Salazar", Alameda 2783, esquina Libertad. ¡Visítenos y entérese, le conviene! Secciones: Casimires, Sastrería, Ropa hecha para Caballeros y Niños. 22 Julio

REMATE. — ANTE QUINTO JUZGAdo Civil ésta, rematarase el 31 del actual, a las 15 horas, propiedad de calle Libertad N.o 558. Mínimum: $ 73.934. Bases y antecedentes: Juicio Bouquet con Manterola. — El Secretario. 23 Julio

QUINTO JUZGADO CIVIL CONCEDIO posesión efectiva herencia Alberto Mac-Namara Maira, resolución 14 actual, hijos César Mario y Luis MacNamara, sin perjuicio derechos cónyuge sobreviviente, Raquel Aguayo. Practicaré inventario solemne 25 del presente, 16 horas. — Secretario. 24 Julio

40.—Judiciales

REMATE.— PRIMER JUZGADO civil. Mayor Cuantía. El 8 de agosto próximo, 15 horas, rematáranse ante martillero Osvaldo Aguirre, Catedral N.o 1275, las siguientes especies comprendidas en el juicio de Realización de prenda "Kunzel con Vergara". Un servicio de mesa "Christofle" compuesto de 10 cuchillos grandes, 9 tenedores, 5 cucharas, 6 cuchillas de postre, 6 tenedores, 6 cucharas, 12 tenedores para ostras, 11 cucharitas para helados, todos marcados V. S. V. 12 cuchillos de pescado, 12 tenedores marcados B. V. y 6 pailitas de plaqué sin marca. 1 medalla de oro de la Orden de Isabel la Católica, y una medalla dorada de la Legión al Mérito de Chile.— Secretario. 22 Jl.

SEXTO JUZGADO TRABAJO: EL 3 agosto próximo, 11 A. M., ante Martillero señor Enrique González Echeverría, San Martín 173, efectuárase remate especies embargadas juicio "Caja Seguro Obligatorio con Juan Meza Tapia" que consiste en radio "Westinghouse".— Secretario. 22 Jul.

AVISOS.— PRIMER JUZGADO TRAbajo. El 3 de agosto próximo, 11 M., ante Martillero señor González Echeverría, San Martín 173, efectuárase remate especies embargadas por Caja Seguro Obligatorio en ejecuciones contra varios infractores, conforme detalle siguiente: Antonia Cortés de León: Ocho balas acero para pistola del Luis Echeverría Vicuña: Taza loza inglesa; Andrés Pereira: Máquina coser eléctrica, portátil, y ambas "General Electric"; González: Dos lámparas velador, pedestal vidrio y pantallas seda y dos de escritorio pantallas vidrio; Juan Jiranek: mecánico "Atlas", con motor eléctrico "Debro", 1/4 H. P. y mesón madera. — Secretario. 22 Jul.

SEGUNDO JUZGADO TRABAJO. El agosto próximo, 11 horas, ante Martillero señor Enrique González Echeverría, San Martín 173, efectuárase remate especie embargada en Juicio "Caja Seguro Obligatorio con Kerima de Locci", que consiste en radio "Phillips", grande.— Secretario. 22 Jl.

TERCER JUZGADO TRABAJO. El agosto próximo, 11 horas, ante Martillero señor Enrique González Echeverría, San Martín 173, efectuárase remate especies embargadas en ejecuciones seguidas por Caja Seguro Obligatorio con varios infractores, según detalle siguiente: Miguel Am... ca Godoy: Sillón tapizado y dos ... beceras marqueza, de madera, ... clusa; y Julio Muñoz: Colección ... pos imprenta para Títulos.— Secretario. 22 Jl.

REMATE: ANTE 5.o JUZGADO Civil de Santiago, se rematará el ... de agosto próximo, a las 15 horas, la propiedad situada en calle Camilo Madariaga N.o 540, Comuna de Ñuñoa, de esta capital, embargada a don Enrique Moreno Silva, en ejecución que le sigue don Aquilino ... talvo. Mínimum: $ 266.666,66. ... ta: 10 o|o mínimum. Bases y antecedentes en Secretaría. 24 Jl.

BOMBAS

CIA. DE BOMBEROS SAN MIGUEL. De orden del Capitán, cito a la Compañía a ejercicio para el domingo 22, a las 9 horas. Uniforme de trabajo. Punto de reunión: Municipalidad de La Cisterna.— El Ayudante. 22 Jul.

2.a CIA. DE BOMBEROS "ESMERALDA". Cítase a la Compañía a ejercicio para el domingo 22 del presente a las 9.45 horas. Uniforme de trabajo. Punto de reunión: Avenida Recoleta y Santos Dumont. 22 Jul.

2.a CIA. DE BOMBEROS QUINTA Normal "Voluntad y Sacrificio". — Se cita a la Compañía a ejercicio para el próximo martes 24 del presente, a las 21 horas, con uniforme de trabajo. Punto de reunión, el cuartel, Julio Bañados N.o 874.— El Ayudante. 24 Jul.

2.a COMPAÑIA DE BOMBEROS DE Ñuñoa. — "La Vida por la Humanidad". — De orden del Capitán cito a la Compañía a ejercicio para el miércoles 25 del presente a las 22 horas. Punto de reunión: cuartel. Uniforme de trabajo. — El Ayudante.

FARMACIA DE TURNO
PERMANENTE HASTA LA UNA DE LA MADRUGADA
Andrade
DELICIAS 2902 - FONO 92340

MEMORANDUM DE «LA NACION»

TURNO DE BOTICAS

Del 21 al 28 de julio: La Caridad, Roa y Cía., 21 de Mayo 694; Septiembre, P. Lobos, V. Subercaseaux 9; Alvarado, A. Segura, Compañía 2511; Santa Ana, Weissmann y Cía., Catedral 1500; Yungay, J. Catalá, San Pablo 3296; Blanqueado, Bittner y Cía., San Pablo 4941; Andraca, A. Andraca, J. J. Pérez 4223; La Pila, J. Carreras, Alameda O'Higgins 4487; Iquique, L. Espinoza, Dolores Iquique; Purísima, J. Chamorro, Purísima 145; La Paz, R. Sánchez, La Paz 402; Orión, T. Alvarez, M. Ovalle 295; Arellano, P. Arellano, Independencia 1200; Contador, B. Contador, Independencia 2668; El Salto, G. Vergara, Recoleta 1307; Alemana, G. Miranda, El Salto-Centenario; Bulnes, L. Espinoza, Borgoño 311 Población Bulnes; Andrade, H. Andrade, Alameda O'Higgins 2902; Caupolicán, R. Parada, B. Guerrero 1002; San Luis, Suc. A. Saavedra, B. Encalada 2199; Haelwerle, J. de D. Rojas, Alameda O'Higgins 1588; Fridman, S. Fridman, Santa Rosa 1896; Belén, P. Rojo, Nataniel 690; La República, S. Martí, San Diego 1796; Kappes, O. Kappes, Carmen 702; González, V. González, Carmen 1439; Sierra Bella, D. Barriga, Sierra Bella 2352; San Agustín, A. Espinoza, V. Mackenna 490; Pérez, J. Pérez, V. Mackenna 1199; Estadio, A. Fuentes, C. Covarrubias-Errázuriz; Arriagada, M. Arriagada, J. M. Infante 242; Macul, Lagos y Cía., J. P. Alessandri 2053; Las Condes, F. García, I. Goyenechea 28; De la Cruz, R. Martínez, Providencia 2012; La Providencia, R. Saavedra, R. del Río 1654; Eva, P. Vuskovic, Avenida Hamburgo 987; Manuel Rodríguez, B. Martínez, Gran Avenida 8837.

JULIO
22
DOMINGO

SANTOS DE HOY
María Magda.

SANTOS DE MAÑANA
Cándida.

BOLETIN DEL TIEMPO

(Redactado a las 20 horas del día 21 de Julio de 1945)

Se han observado buenas condiciones atmosféricas en la mayor parte del territorio. En la zona central ha continuado el tiempo variable y nuboso con nevada en la región cordillerana.

APRECIACION GENERAL

Se observará buen tiempo, con nubosidades locales desde Llanquihue al norte. En el extremo sur habrá tiempo alterado.

ARICA A COQUIMBO: Bueno. Nublados matinales. Vientos del sureste.

ACONCAGUA A MAULE: Bueno. Nublados matinales. Vientos del sur.

CORDILLERA CENTRAL: Tendencia a mejorar.

ÑUBLE A CHILOE: Bueno. Nublados parciales. Vientos del sur.

GUAFO A EVANGELISTAS: Mal tiempo: Vientos fuertes del norte y noroeste.

PUNTA ARENAS: Mal tiempo.

INFORMACIONES DE SANTIAGO

TEMPERATURA DEL AIRE (día 21). — Máxima: 13.4º a las 15.30 horas. Mínima: 5.9º a las 3.30 horas.

LLAMADOS DE URGENCIA

Asistencia Pública, San Francisco 30, teléfono 63191; Posta N.o 2 de la Asistencia Pública, Maule esquina de Chiloé, teléfono número 50061; Posta N.o 3 de la Asistencia Pública, Chacabuco esquina de Compañía, teléfono N.o 83338; Asistencia Pública Ñuñoa, Villagra esquina de Irarrázaval N.o 1017, teléfono N.o 61548; Asistencia Pública de Providencia, Manuel Montt N.o 803, teléfono 29053; Prefectura de Carabineros, Moneda esquina de Morandé, teléfono 60151; Bombas 61171

CRUZ ROJA DE LAS MUJERES DE CHILE
Independencia 339

Atenciones gratuitas para indigentes:

Policlínicas: Curaciones y cirugía menor e inyecciones, diariamente de 14 a 16 horas.

Dentística: Niños, lunes y miércoles, de 9 a 11 horas.

Adultos: jueves, de 9 a 11 horas.

Pediatría (atención de niños), sábados, de 14 a 16 horas.

Luz Ultravioleta, diariamente, de 14 a 16 horas.

HUMEDAD RELATIVA DEL AIRE (día 21). — Máxima: 91% a las 5.00 horas. Mínima: 58% a las 16.00 horas.

SOL (día 22). — Sale: a las 7.41 horas. Puesta: a las 17.57 horas.

LUNA (día 22). — Sale: a las 15.46 horas. Puesta: a las 6.27 horas del día 23. Fase: luna llena el día 24 del presente.

Oficina Meteorológica de Chile, Ministerio de Defensa Nacional.

MAÑANA LUNES
INICIAMOS NUESTRA UNICA
Liquidación Anual
en todas las existencias de: Casimires, Sastrería y ropa hecha de Caballeros y niños
CASA SALAZAR
ALAMEDA 2783 esquina Libertad.—
Visítenos y entérese, le conviene

LA NACION
Santiago de Chile, domingo 22 de julio de 1945

ENERGIA ELECTRICA BARATA

Hace poco estuvieron en esta capital los Alcaldes de las más importantes ciudades de las provincias de Valdivia, Osorno y Llanquihue, con el objeto de solicitar de los Poderes Públicos la ayuda necesaria para resolver los más importantes problemas comunales que afectan a aquella zona. Encontraron en el Gobierno y en cada uno de los departamentos administrativos que visitaron, la mejor acogida, y obtuvieron la promesa de que las necesidades que tratan de satisfacer serían atendidas de manera oportuna y preferente.

Uno de los problemas de más trascendencia que traían en carpeta los Alcaldes sureños es el que dice relación con la energía eléctrica, que según todo lo que se ha dicho y comprobado es, en aquella zona, cara y deficiente. Este asunto, de vital importancia para todas las actividades de los pueblos australes, había sido tratado en forma amplia y detenida en el Congreso de Alcaldes de la Zona Sur, convocado por la I. Municipalidad de Valdivia y realizado en mayo último.

En la mencionada reunión se abordó este problema en todos sus diferentes aspectos, y se dejó establecido que, a pesar de estar en plena actividad la planta hidroeléctrica de Pilmaiquén, la energía eléctrica se repartía con un elevado costo, que no guarda relación con el objeto que se tuvo en vista al realizar una obra cuyo fin principal era entregar la corriente eléctrica a un precio moderado y que estuviera al alcance de las más modestas industrias y de los hogares menos favorecidos por la fortuna.

A este respecto es de manifiesta utilidad citar el siguiente acápite contenido en uno de los temarios propuestos por la I. Municipalidad de Valdivia en el Congreso arriba mencionado: "A juicio de la Municipalidad de Valdivia, resulta verdaderamente monstruoso que habiéndose ejecutado las obras de la Central Eléctrica de Pailmaiquén como parte de un vasto plan elaborado por el Gobierno para fomentar el desarrollo de las industrias y abaratar la luz que consumen los particulares y las ciudades, se insinúe ahora el propósito de alzar los precios y tarifas de consumo".

Según se ha dicho y repetido en la prensa, esta queja es por demás justificada. Se ha dicho que el alto precio a que se ofrece la corriente producida por la planta de Pilmaiquén se debe a que la Corporación de Fomento, después de invertir varios millones en ella, entregó la distribución general a una firma intermediaria, con lo cual las ciudades australes, en lugar de recibir un beneficio, han resultado perjudicadas. El propósito de las autoridades comunales de aquella zona tiende, pues, a que la Corporación de Fomento corrija aquel error y cumpla con las bien entendidas aspiraciones del Gobierno de ofrecer un buen servicio eléctrico a bajo precio.

Es de importancia considerar que este problema no tiene, en cierto modo, un carácter singular, puesto que puede presentarse en otros puntos del país desde el momento en que se pongan en actividad las otras plantas hidroeléctricas que están en construcción. El plan de electrificación nacional está basado en el propósito de ofrecer al país energía a bajo costo, lo que no es difícil conseguir si se toma en cuenta que nuestras caídas de agua son ínagotables, y que sólo es preciso saber aprovecharlas en beneficio colectivo. Nada habríamos ganado con la realización de una obra de tan vasta envergadura si la corriente eléctrica va a ser ofrecida a un precio superior al usual y corriente.

En la reunión de Alcaldes verificada en Valdivia se estimó que una forma viable de afrontar este grave problema sería ir a la formación de una sociedad anónima entre las Municipalidades afectadas, la Corporación de Fomento y la Empresa Nacional de Electricidad, o formar una sociedad con la Sociedad Austral de Electricidad. Se ha estimado que una de estas dos soluciones tendría que producir positivos beneficios, desde cualquier punto de vista.

Pero sea cual fuere el resultado de estas sugerencias, es procedente que el Gobierno encare un problema que debe ser resuelto con exclusivas miras al interés nacional.

Protección a la minería

Los problemas que afectan a la pequeña minería son arduos, y en algunos aspectos parecen desembocar en un callejón sin salida. Contribuyendo con un aporte de considerable importancia a la riqueza nacional, las autoridades que tienen atingencia en estos asuntos en ningún momento han descuidado las dificultades que afectan a este sector de la explotación minera, velando por aminorar las consecuencias perjudiciales de múltiples factores y protegiéndolo mediante una decidida ayuda económica.

Aunque la ayuda a la pequeña minería ha sido negada por cierta prensa, el Departamento de Minas y Petróleo ha puntualizado los hechos y demostrado de manera fehaciente la efectividad de la intervención estatal. Así, ha recomendado un sistema de primas por cada obrero dedicado a estas faenas, y ha otorgado cantidades adicionales destinadas a permitir la continuación de las tareas de cubicaje de los yacimientos cupríferos.

Es evidente, sí, que las bonificaciones no pueden ni podrán alcanzar niveles excesivamente altos. A tales pretensiones se oponen los limitados recursos con que cuenta el Erario Nacional, lo cual imposibilita alcanzar el monto de las primas pagadas durante 1944 por la U. S. Co. También es menester tomar en cuenta que el sistema de las bonificaciones tiene carácter transitorio puesto que el problema en su esencia no se encauzado favorablemente por las medidas destinadas a tornar económicamente interesantes las explotaciones mineras mencionadas.

En efecto, incluso la prensa que invariablemente mantiene una actitud de oposición a todo acto gubernativo ha reconocido que el expediente de las bonificaciones no influye sobre los fundamentos de las dificultades, sino sobre los efectos perjudiciales de aquéllos. La vía de incrementar inconcebiblemente la cuantía de las primas no conduce, pues, a la solución del problema, sino que más bien postergaría las decisiones definitivas, dando una impresión falsa de normalidad.

Se bonifica para compensar la escasísima diferencia entre los subidos costos de explotación y las cotizaciones de los mercados internacionales. Si se tratara de una situación pasajera podría continuarse y aún intensificarse la política minera desenvuelta en este sentido. Cuando las circunstancias se mantienen invariables y todo presagia que las futuras condiciones del mercado han de acentuar aún más las dificultades, cabe preguntarse si en más de algún aspecto no se estarán manteniendo artificialmente algunas explotaciones.

La pequeña industria minera proporciona al país un caudal importantísimo de divisas. Al mismo tiempo, da trabajo a un subido número de obreros y empleados. De ahí que consideremos urgente la necesidad de proteger esta fuente creadora de riqueza. Pero estimamos que la adecuada solución de las dificultades no podrá encontrarse sin obrar sobre los altos costos de producción, que reducidos a límites convenientes transformarían en una explotación comercialmente favorable las industrias que reiteradamente solicitan mas y mas bonificaciones, directas o indirectas, para poder subsistir.

DE ANGEL OSORIO Y GALLARDO

¿UN CISMA?

En el Brasil se ha producido un hecho trascendental. El Obispo señor Duarte Costa acaba de provocar un cisma en la Iglesia Católica, fundando la Iglesia nacional brasileña, y recibiendo, por ello, la excomunión del Pontífice reinante. Quedan, pues, los católicos del Brasil divididos en dos grupos resonantes. Esos dos grupos adquieren personalidad muy destacada. El nuevo, además del nacionalismo eclesiastico, defiende el matrimonio del clero. Hasta donde llegara esta partición, es imposible predecirlo.

Desde luego, el matrimonio del clero tiene en todas partes muchísimos partidarios. Yo no lo soy. A mi entender, el sacerdote no debe tener sobre sí otra cosa sino el cuidado de las almas. Todo lo que sea enamorarse de una mujer, fundar una familia, buscar los medios materiales para alimentarla y dirigirla, educar una juventud, mostrar energías y rigor, orientar la marcha de unos hijos, etc., son cosas tan ajenas al ministerio pastoral, que difícilmente podrán conservar a este incólume. Abstraerse para consagrar a Dios el Santísimo Sacramento y mantener al propio tiempo el espíritu dominado porque el hijo ha salido suspenso en unos exámenes, o porque se han de dar unos azotes al mozuelo travieso, son cosas enteramente incompatibles. Quédese el buen padre de familia dirigiendo la suya, y relégiese el pastor de almas al ministerio de conducir las que le han sido confiadas.

Mas grave es todavía lo referente a la nacionalización de la Iglesia. También esto tiene muchos partidarios, pero también es, muy equivocado, a mi entender. Creo que sería bueno que la Iglesia Católica no se expresase en un idioma muerto, sino en una lengua viva, nacional y asequible a los que han de rezar con arreglo a ella. Pero de esto a escindir la Iglesia Universal, haciéndola pedazos, hay una diferencia inmensa. Precisamente la excelencia mayor, o una de las mayores de la religión católica, está en ser eso, es decir, una, católica, universal. Dios quiso hacerla enteramente separada de los Poderes temporales, porque "su reino no era de este mundo", y la mayor equivocación de la Iglesia ha sido separarse de tan sabia máxima, mezclarse con los Poderes de la tierra, en intervenir en la política de este mundo, ha estado y está su error mas grande. Precisamente el Obispo Duarte señala como la mayor torpeza de la Iglesia presente haberse mostrado partidaria del fascismo. Efectivamente, ese camino no puede ser más perverso. La Iglesia ha acabado condenando el fascismo. Condenarle y seguirle al propio tiempo es el mas desvariado de los extravíos. La Iglesia en la política general ha sido siempre reaccionaria. Si esto ocurre en la política universal, calculese lo que ocurrirá hablando políticas religiosas nacionales y debiendo seguirse en cada país la que allí predomine. Ese ha sido el yerro fundamental de la Iglesia anglicana: poner en una misma mano el gobierno de las almas, el de los cuerpos y el de los bienes, creando una Iglesia que no dependa del representante de Cristo en la tierra, sino del que administra las contribuciones y tiene las llaves de las cárceles. Reunir ambas potestades y gobernar al propio tiempo la perfección de los espíritus son cosas que difícilmente se pueden armonizar. Pues si el sistema se extiende a los demás países de la tierra, y en cada uno surge una Iglesia que tiene que marchar de acuerdo con el Poder político, dígaseme dónde irán a parar las cosas y cuál será la terrible confusión entre lo temporal y lo terreno.

Peligrosa es, pues, la trabazón que el Obispo brasileño trata de establecer entre una y otra cosa, aunque fuera prudente decir la misa en portugués, detalle absolutamente distinto. Una lengua propia, sí. Una Iglesia nacional, no.

El encanto supremo del catolicismo se encuentra en que sus máximas y doctrinas están inspiradas en unos principios fijos, seguros, universales, que procuran buscar el Bien donde el Bien se encuentre, apartándose de las políticas terrenales y hurgando en la perfección de las almas, sin pensar en códigos ni en leyes escritas. Las Iglesias nacionales serían lo contrario de todo esto, y manoseerían en el cumplimiento de las leyes terrenas, con menoscabo de los principios universales del Bien, de la Justicia y de la Paz.

Donde el Obispo Duarte puede tener razón es al acusar de fascista a la Iglesia Católica. Sus simpatías hacia Mussolini han sido evidentísimas, y el Tratado de Letran, y la conducta con España, y el proclamar a Mussolini hombre providencial, y el suponer sus obras inspiradas por Dios, y el mantener tratos íntimos con el conde Ciano, son cosas que prueban a las claras la flaqueza pontificia en este terreno. Así, pues, si un Obispo, en lugar de someterse a ello lo denuncia rotundamente, y otros le siguen, bien harán en denunciarlo y en seguirle ahora es ya de que se cumpla la máxima divina y el reino eclesiastico no sea de este mundo.

Concretare mi pensamiento transcribiendo los párrafos con que termine mi reciente libro, "Los fundamentos de la democracia cristiana":

"Por haber hecho lo contrario, por haber amado y exhibido las riquezas, por gozar de poder temporal, por haber realizado, siglos y siglos apasionadas acciones políticas, por haberse entrometido a procurar que los hombres vayan hacia la Derecha y no hacia la izquierda, por haber apoyado a unos políticos y combatido a otros, por haber intervenido en los empeños de la Acción Católica, la Iglesia ha caído en tremendo entredicho, y hoy — no nos engañemos, y hablemos francamente — están contra ella los católicos de superior espíritu. No por ser la contradicción moderada, sino precisamente por serlo, es profundamente alarmante. Una religión de la que sus hombres mejores se muestran desengañados y poseídos de amargura es una religión que hace crisis. Sólo Dios sabe lo que puede salir de ahí.

¿Cisma? No lo creo. Precisamente porque los disconformes son respetuosos y cultos no es de temer una agitación de rebeldía gritadora. Algo peor que Cisma: Indiferencia. Si los buenos católicos se declaran abatidos, pesimistas, disconformes, la Iglesia irá bajando su nivel y crecerá cada día mas—ya lo está bastante — la "apostasía de las masas". No quiero señalar el peligro con palabras más fuertes. Si quedan en la Iglesia jerarcas prudentes, ya me comprenderán.

En resumen: si la Iglesia sigue haciendo política, no valdrá más ni menos que cualquier otro Poder temporal. Si la Iglesia, renunciando al mundo, vuelve a Cristo y a su moral, recuperará su prestigio magnífico, sobrenatural, sobre las almas.

Más resumen todavía. Lo que hay que impedir es que se perpetúe y vaya mas lejos el aviso del Patriarca de Lisboa: descristianizar la Iglesia".

A. O. y G.

"LOS RASTACUEROS"

En LA NACION del jueves 12 del mes en curso se publicó un festivo y ameno artículo de don Joaquín Edwards Bello, sobre los rastacueros.

La única observación que cabe hacer, si es que merece el calificativo de tal, es la de cierto personaje español que, en magnífica excepción de rastacuerismo rompió sus leyes y marcó el rumbo al manirroto, levantando una leyenda que no apaga la inclemencia.

Osuna, si derrochó la grandeza de España a manos llenas, deslumbrando a Europa entera, lo hizo con talento, dignidad y heroísmo después de haberse ganado las cruces de San Fernando, luchando a campo raso. A Osuna blasonado no le deslumbró el dandismo de su época.

Quiso la historia más que la suerte que en la rota de la Sagra, el 23 de octubre de 1086 el valiente y generoso don Rodrigo de Cisneros "el de los Girones", salvase la vida al Rey Alfonso VII dandole su caballo y cambiando con el su manto, en medio de los enemigos, dando con ello ocasión para que el Rey se retirara en orden.

Por raro capricho del tiempo, ese "girón" fué la herida por donde escapó la fortuna y después la vida del más raro y extraordinario de los rastacueros; el famoso duque de Osuna, del Infantado, de Benavente, etc....

Nada quedó de Osuna, apenas una crónica: "Ayer, 2 de junio de 1882 a las seis y media de la mañana falleció en su castillo de Beauraing (Bélgica), con todos los auxilios y consuelos de la religión católica, el que en San Petesburgo deslumbró a la Corte del Zar con su fausto y su magnificencia. Hoy exhibe el periódico oficial el último jirón de los opulentos y poderosos Girones, émulos de Reyes, los primeros entre los Grandes señores dueños de suntuosos palacios y vastísimos Estados".

Ni siquiera quedó para pagarle a Frápoli el suntuoso sarcófago en donde reposan los restos mortales del duque de Osuna. Meses después ardió por sus cuatro costados el palacio de Beauraing: sus muros renegridos recuerdan los del castillo del duque de Benavente, en Toledo, antepasado de Osuna, que habiendo recibido orden del Emperador Carlos V de alojar en él al traidor duque de Borbón, dió ocasión al duque de Rivas para su romance que dice:

Vos sois mi Rey en la tierra,
A vos ordenar os cumple
De mi vida y de mi hacienda

Vuestro soy, vuestra es mi casa:
De mi disponed y de ella:
Pero no toquéis mi honra
y respetad mi conciencia.

Mi casa Borbón ocupe,
Puesto que es voluntad vuestra;
Contamine sus paredes,
Sus blasones envilezca.

Que a mí me sobra en Toledo
Donde vivir, sin que tenga
Que rozarme con traidores
Cuyo solo aliento infesta.
.....
Aún hoy unos viejos muros
Del humo y las llamas negros
Recuerdan acción tan grande,
En la famosa Toledo.

Osuna: "el primer nombre de España", como dijo el general Fernández de Córdoba, con sus apellidos de Téllez-Girón, Pacheco, Beaufort-Spontin Pimentel, Fernández de Velasco, Hurtado de Mendoza etc. sus 52 títulos; 10 de la Grandeza de primera clase, reconocida por el Emperador Carlos V, en 1520 en Aquisgrán, marco el ejemplo del auténtico español de raza que todo lo sacrificó por su patria.

Francisco de B. Pacheco

Labor educacional en el Norte

La reciente visita del señor Ministro de Educación Pública, don Juan Antonio Iribarren, a la zona de Coquimbo, ha permitido a este Secretario de Estado imponerse personalmente de la situación educacional de esa zona, y sus observaciones han sido reproducidas por la prensa. Es conveniente recoger las declaraciones del señor Ministro, porque ellas están abonadas por la autoridad de un antiguo maestro actualmente Decano de la Facultad de Ciencias Jurídicas y Sociales de nuestra Universidad. En general, las impresiones del señor Ministro de Educación son favorables y al atenernos a sus propias palabras, el profesorado de la primera y segunda ramas de la enseñanza cumple y desarrolla su labor en un ambiente de franca camaradería, y esta dispuesto a intensificar la tarea que debe servir. Por desgracia, como lo reconoce el señor Ministro— y en tantas ocasiones se ha manifestado en estas mismas columnas— dos factores se oponen a un mejoramiento de la enseñanza, allí, en la zona de Coquimbo, como en casi todo el país. Esos dos factores escapan a la iniciativa de los profesores y aún de las autoridades administrativas, y no son otros que la falta de buenos locales para las escuelas y liceos y la casi completa ausencia del material de enseñanza.

Sin buenos establecimientos no es posible hacer de la escuela y del liceo centros de atracción para los estudiantes, en especial para los niños de la educación primaria. Los padres y apoderados, ordinariamente obreros, artesanos, trabajadores de todo género cuando ven los establecimientos derruidos en que funcionan las escuelas creen que los niños van allí a perder su tiempo y no hacer provecho alguno. Este sentimiento simplista y utilitario los induce a emplearlos para que contribuyan al mantenimiento del hogar, porque los salarios de los jefes de éstos son escasos frente al alto costo de la vida.

La falta de material de enseñanza constituye un obstáculo bastante serio para que pueda impartirse una educación objetiva, práctica, como la requieren algunos ramos. Se ha observado que en la mayoría de las escuelas públicas no se encuentra un mapa de Chile ni láminas que ilustren sucesos históricos, o contribuyan a la explicación de las ciencias naturales, u objetos para el ramo de las matemáticas. Este mal es general en el país pero debe decirse, en honor del Magisterio, y del Magisterio joven, sobre todo, que, en la medida de sus fuerzas han remediado estas deficiencias. Nos parece indispensable arbitrar los medios que sean necesarios para salvar tal situación.

Una de las materias que más llamó su atención al señor Ministro de Educación fué la de la enseñanza rural. Desde hace algún tiempo a esta parte, a la enseñanza primaria se le ha querido dar una finalidad práctica, de modo que el joven al término de sus estudios primarios, junto con los conocimientos generales, se encuentre capacitado para el ejercicio de un oficio. Se ha deseado orientar este oficio, sin perjuicio de otros, hacia la agricultura, es decir, a la formación de prácticos en este arte, por decirlo así. De las declaraciones del señor Ministro se desprende que en toda la zona de Coquimbo este rumbo de la enseñanza primaria se desarrolla satisfactoriamente.

Las declaraciones del señor Ministro de Educación son halagadoras en general, salvo en lo que dice relación con el estado de los locales y el material de enseñanza.

DE JOAQUIN EDWARDS BELLO

MADRES DESNATURALIZADAS

La muerte de un cachorro de la leona del Zoológico parece un hecho de escasa importancia. Sin embargo, los directores de esos criaderos de esclavos de la fauna universal saben que las leonas dejan morir a sus crios cuando éstos nacen en cautiverio.

La leona no quiere amamantar a un esclavo. En nuestra Araucana tenemos un episodio parecido al del Zoológico. Ercilla previó la chilenidad. Aun cuando el poema no se ajusta a la realidad histórica, hay en el episodio de mi referencia una prueba de profundidad en la observación psicológica de la madre india. Gran potencia de visión demuestra el poeta madrileño de nuestra selva cuando pone en boca de la esposa de Caupolicán las palabras de fuego, que probablemente ella no pronunció.

—¡No quiero el título de madre del hijo infame del infame padre!

Fresia se desprende del fruto de su carne y lo arroja contra el padre maniatado e impotente.

La escena nos ayuda a comprender la crisis del indígena y de sus descendientes, por la incapacidad para sobrevivir en formas de cultura europea.

El hijo de Fresia hubiera vivido en caso de no llegar el conquistador a imponer formas de nueva cultura, por la fuerza. El indígena luchó para no dejarse imponer un sistema de trabajos forzados, o en encierros, que a los sometidos de su casta les fueron fatales. Las mujeres de los sometidos pasaron a ser concubinas de los conquistadores, y los hijos de ellas y de éstos iniciaron la actual masa popular chilena.

En el episodio del poema la primera madre cautiva esposa del cautivo, explica la actitud de desnaturalización, o crimen contra la naturaleza, según los principios de nuestra cultura, pero no según las leyes naturales virginales, desde el momento que Fresia, como la leona, obedece a un instinto. Luego, el punto de partida en el infanticidio consiste en la derrota del padre, por pereza, por ausencia de medios para incorporarse a la vida civilizada o por vicio.

No hay madre que mate al crío bonito y saludable en hogar próspero. Sobre todo si ama al padre y goza de libertad, o de esperanzas en el progreso.

Por eso el problema, aquí llamado "del niño", es de manera básica un problema "del padre".

En cada historia de mujer perdida o de madre desnaturalizada hay un hombre de por medio, y en el noventa por ciento de los casos él tiene la culpa. Las criaturas chilenas mueren por miles, y se ha dicho que nuestro país tendría quince millones de habitantes, en vez de cinco, si hubiera podido mantener una mortalidad infantil corriente. La mujer popular es fecunda, pero sus crios se mueren. Este es el hecho. Para los ricos el amor es otra cosa que para los pobres. Desde luego, el obrero es más sexual, porque la vida le ofrece la expectativa de la satisfacción sexual como el opio para mitigar sus penas. El soldado es sexualmente más fuerte que el capitán, y el obrero más que el patrón. Para un hombre rico y con ambiciones, para un sabio y para un cientista, el amor es secundario; en cambio, para los pobres, el amor compensa a todo. Por ejemplo, para una empleada joven, de casa particular, el mayor aliciente en su vida es el novio. Si le quitaran la ambición de tener un hombre que la amara, su vida no valdría la pena.

En América el hombre ha sido nómada, y el pueblo desciende de la poligamia hispanoindia. Una de las causas de la superioridad del carácter de la mujer criolla consiste en que el hombre, aventurero, abandonaba la casa y ella quedaba sola al cuidado de ella. Esto ocurrió durante la Conquista y en las guerras de la Independencia. En los tiempos presentes, si les preguntáramos a las visitadoras sociales sobre este punto, nos dirían que la característica del hogar popular es el abandono de la mujer por parte del hombre.

La estadística nos demuestra que es Chile el país con más hijos ilegítimos del mundo. Como si la historia quisiera ofrecernos un símbolo permanente y un ejemplo, tenemos el caso de don Ambrosio O'Higgins, apuesto militar de raza blanca, Maestre de Campo y Coronel de los ejércitos del Rey de España, que sedujo a una criolla en Chillán. Don Ambrosio era viejo y ella apenas una niña.

El viejo militar, rico y egoísta, vagaba de un lado a otro en el servicio del rey. Servir a la Corona y dejar semillas personales era todo uno.

Exactamente, y para explicar mejor las cosas, la joven seducida por don Ambrosio O'Higgins sintió miedo y vergüenza cuando se vió convertida en madre. La sociedad iba a reprobarla y a humillarla con el nombre de **deshonrada.** Las amigas huirían de ella o se burlarían. La Iglesia pondría un sello ignominioso en el documento parroquial. Consciente de las dificultades que había de encarar su pequeña víctima, el seductor, don Ambrosio O'Higgins, hizo entregar el niño a un amigo, de Talca para que lo cuidara y lo hiciera bautizar, ocultando el nombre de la madre.

Pero ni por haber sido O'Higgins el primer "guacho" nacional hemos puesto mayor piedad en la suerte de los hijos ilegítimos. Antes, al contrario, en nuestra sedicente democracia, y no obstante el triunfo del Frente Popular, es Chile el país que los ilegítimos llevan la peor parte.

Así tenemos que mientras se ocupan los estadistas de nuestras relaciones con Rusia, en las calles roban los tarros de basuras, de noche asaltan a los transeúntes, las carreras se llevan los sueldos del obrero y en las veredas amanecen centenares de borrachos intoxicados con falsos vinos.

Las bodas populares festivas no se conocen.

Chile es una tierra de contradicciones y de claroscuros, desde su clima y su contextura. Pasa del frío al fuego, de la belleza al horror. Del ventisquero y del abismo pasamos de un salto al valle florido. Así, con nuestra cifra espantable de mortalidad infantil, no hay país en que las mujeres parezcan querer más a los niños bonitos. En las escenas patéticas del cine se escucha un glu glu de alegría y de ternura cuando aparecen niños hermosos e inteligentes. Por todo el teatro vuelan exclamaciones de mujeres. Hemos dicho niños hermosos. Lo hermoso para nuestro pueblo instintivo es lo blanco y lo rubio. El instinto maternal es aquí más zoológico que en otras partes, a causa de que América se pobló desde afuera, **con reproductores importados,** y de esta manera vive latente una competencia femenina maternal. El producto del amor encarna por eso una importancia social inmediata, a la vista. En pocas partes del mundo tiene el pigmento humano un valor tan marcado. En la política, que suele ser negativa y de selección a la inversa, el cutis oscuro resuelve éxitos decisivos. Pero en lo íntimo de su biología las mujeres son casi todas derechistas y ansían blanquear, para mejoramiento y continuación de la especie. El amor de la heráldica europea es de origen femenino. Un padre puede ser comunista, admirador de la plebe y orgulloso de su color oscuro... ¡Sí!... Pero su hija renegará del origen humilde y buscará, si puede, el entroncamiento de la vieja oligarquía que su padre detesta. Según la antigua encuesta de **Las Ultimas Noticias,** el arquetipo viril para la niña chilena se condensó en: "alto, delgado, ojos verdes, que maneje auto". En la novela del **Viejo Almendral** Perpetua tuvo un hijo monstruoso, que murió reventando como pera de agua. Su ideal consistió en borrar el pasado y pagar con el oro de su sangre un crío de raza blanca. La novela no es demagogia ni derechismo, sino vida. Perpetua se jugó entera por el que había de venir y de ser.

La madre, por mala y desnaturalizada que pueda ser, no matará al niño ideal, bonito y bien formado. Es primordial, en el drama de la familia, la falta de definición de la raza, que fluctúa invariablemente entre lo autóctono oscuro y lo europeo blanco.

Por imperio del clima, de la evolución natural, de la adaptación y del alimento la raza chilena tiende a ser morena, con los caracteres del indio. En los Estados Unidos el habitante tiende a volverse piel roja; en Chile, mapuche o araucano. En esta lucha de lo nativo que quiere ser europeo finca la parte oculta de nuestra vida sexual. Los hijos de expatriados extranjeros en Chile se transforman de maneras diversas; se ha dicho que la primera generación de sirios chilenizados parece dotada de brios extraordinarios. Los descendientes de ingleses suelen ser admirables, o chiflados y enfermizos. El clima volcánico destroza los nervios de algunos europeos. En la segunda generación comienza la lucha de los órganos vitales para adaptarse; el cuerpo toma a la estatura una parte para la defensa de los pulmones, del corazón, de los riñones y de los nervios. El cuerpo se encoge, los ojos se agrandan, el cabello engruesa, la tez oscurece.

Las hembras, menos sensibles al cambio, parecen más fuertes y valientes. Su cerebro, parecido al del niño, no sufre la emoción ni el espanto espiritual andino. Conserva más tiempo los caracteres del europeo en su estuche impermeable y frío.

Algunas madres blancas miran con enojo y desilusión al crío en trance de mestización o de adaptación. Se está equilibrando con el clima; "se está **achinando**". ¿Quién no ha escuchado estas expresiones nacionales? A veces, en familias de puro ascendiente europeo, aparece el indiecito, el achinado, que en verdad debiera ser ajaponesado. En las antiguas capas populares se advierten todas las variedades de los tipos asiáticos: el hindú, el persa, el japonés, el chino, el birmano. La mujer popular rezuma la gracia oriental y ambarina de las odaliscas.

J. E. B.

NOTAS DEL DIA

LOS LETREROS EN LAS ESTACIONES

Lo que vamos a decir a continuación es sin ánimo de molestar en lo más mínimo a la Empresa de los Ferrocarriles, sino que, por el contrario, con el propósito de colaborar a su acción siempre diligente en el servicio del público. Pero la verdad es que hay un aspecto del ferrocarril chileno que se ha venido descuidando día a día y que tiene una gran importancia para el viajero. Nos referimos a los letreros que existían a la entrada y salida de las estaciones. Y decimos existían, porque en realidad, sin exageración, se puede decir que ya no existen, pues la acción de las aguas y del sol ha desteñido por completo los tableros en donde se habían pintado las letras, a tal punto que ya es imposible descifrar lo que ellos dicen.

Con gran frecuencia estamos oyendo que la gente en los momentos en que el tren se aproxima a una estación pregunta con esa justificada inquietud de quien teme seguir de largo y pasarse del punto al cual se dirige: ¿Que estación es ésta? En muchos casos ocurre que ese viajero, al no encontrar dentro del coche a quien le informe, abre apresuradamente la ventanilla para interrogar a alguna de las personas que están en el andén. Y luego salir corriendo, con sus paquetes, porque era ahí, precisamente, donde debía descender.

Por las noches el asunto se hace más difícil; pero esto se podría subsanar poniendo en el centro del andén, cerca de una luz, en la forma más destacada que sea posible, el nombre de la estación en la cual el convoy se detiene. Es una ayuda para el viajero que no tuvo tiempo de adquirir una guía o que no la estima necesaria, pues viaja muy a lo lejos. Y en las ciudades donde existe luz eléctrica estos letreros podrían ser luminosos y prenderse por los empleados en los momentos en que van a llegar los trenes.

Estimamos que en este sentido todo cuanto haga la Empresa por servir al pasajero estará bien empleado y redundará en mayor prestigio a un servicio que goza de las simpatías de todos los chilenos, pues en realidad los ferrocarriles nuestros son un exponente del grado de progreso a que ha llegado el país. No es sólo la puntualidad de los itinerarios lo que hay que elogiar, sino también la corrección funcionaria de los conductores y ayudantes que casi sin excepción están siempre dispuestos para dar todos los informes que se les solicitan.

Pero el letrero de las estaciones es un detalle de gran importancia, pues no sólo hace que el viajero vaya con más tranquilidad al destino que lleva, sino que contribuye a evitar tumultos de última hora, en que la gente se atropella con paquetes y carrastos ante el temor de que el pitazo de la partida los deje arriba del convoy o los exponga a una desgracia. Es ésta una indicación que estamos seguros que la Empresa acogerá con el interés con que atiende a todo cuanto represente un mejor servicio. Y en estos tiempos de competencia debemos ayudarle a que se impongan sus medios de movilización.

L. D.

Min. de Hacienda responde a la C. de Diputados

Observaciones a proyecto de EE. Públicos

En el Ministerio de Hacienda fuimos informados que el Secretario de Estado que atiende esa Cartera, señor Pablo Ramírez, envió ayer su respuesta a la Comisión de Hacienda de la Cámara de Diputados, a las observaciones formuladas por esa H. Comisión al proyecto de encasillamiento de los empleados fiscales.

En este oficio el señor Ministro acepta algunas de las observaciones, pero rechaza otras

Crónica semanal: Artes y Letras

LETRAS.— La revista "Les Cahiers du Sud" publicó un número especial dedicado a los textos que durante la ocupación habían sido eliminados por la censura como "Ursule la laide", de Louis Parrot, y "Capitale du Roman", de Joe Bousquet. La mayoría del material se refiere a la literatura y a la poesía de la Resistencia; un estudio sobre Georges Politzer y sobre las "Editions de Minuit", firmado A. B. D. Una evocación de Jean Ballard; "Les Journées d'Aout 1944", (Las jornadas de agosto 1944). Un ensayo crítico de Jean Tortel sobre "Poésie et Resistence", (Poesía y Resistencia), y el último escrito de Gabriel Bertin, recientemente fallecido, intitulado: "Suite Vollegeoise 44", (Suite aldeana 44).

Philippe Chabaneix publica en las ediciones Sequane una biografía de "Christian Caillard": un pintor comentado por un poeta. Caillard ha tenido la suerte de encontrar siempre críticos dignos de él. Dabit (que fué pintor antes de ser novelista) elogiaba la sencillez de su arte. Chabaneix, a su vez, elogia su humanismo esencial, su lirismo "hecho ante todo de potencia comunicativa y preciosa generosidad".

La editorial "Défense de l'Homme" publica "Nous sommes les Rebelles" (Somos los Rebeldes), por Indomitus. Esta obra narra la historia de la Resistencia, desde la época de la clandestinidad hasta nuestros días. Intelectual, militante, soldado, periodista, Indomitus es un ejemplo típico de la Resistencia. Su obra es lúcida y valiente; una obra como sólo puede escribir un apasionado genial.

"A l'Echelle Humaine" es el libro de León Blum escrito en la cárcel en 1941. Acaba de publicarse con un prefacio de Bracke. Es admirable la certera clarividencia con que Blum preveía en aquel entonces los acontecimientos que han venido desarrollándose.

El escritor Charles Braibant, quien durante la ocupación fué bibliotecario de la Marina, y como tal pudo observar por dentro las diversas reacciones que producían los acontecimientos en diversos sectores de la población, publica hoy un cuaderno de apuntes, entrevistas y conversaciones con grandes escritores, y nos da una imagen animadísima del aspecto ideológico de la Resistencia.

León Moussinac, periodista y escritor renombrado, que en abril de 1940 había sido detenido por "actividad política peligrosa", relata en un diario íntimo —al que intitula "Le Radeau de la Méduse" (La Balsa del Medusa)— las peripecias de su detención y de sus días de cárcel. Su lenguaje es sencillo, llano y su entereza moral nos resulta admirable.

Tres novelas, de género muy distinto, son comentadas favorablemente esta semana: "Roman" (Novela) de Jean Fayard, historia conmovedora que evoca el ambiente de los alrededores de París, donde transcurre una sencilla historia de amor.

"Fontagre", de Jan Orieux, pinta costumbres provincianas, evocando la historia de la lenta decadencia de una familia noble que va perdiendo paulatinamente su fortuna y su espíritu de lucha.

Finalmente "Les Uns apres les Autres" (Unos después de otros), de René Hener, es una novela de recias aventuras, que se desarrolla en un ambiente de aviadores. Un tanto amarga es la atmósfera en que viven los protagonistas, rodeados de constantes peligros; pero la conclusión final es de un optimismo viril y enérgico.

Poesía Chilena: REQUIEM, por H. Díaz Casanueva. — (Ediciones Intemperie, 1945). —CISTERNA ILUMINADA, por Carlos Hamilton. — (Santiago, 1945).— LA ESTRELLA Y EL NARDO. — (San Felipe, 1945).

La poesía chilena del último tiempo no ha tenido muchas oportunidades de salir del sopor en que yace por dificultades materiales y por escasez de buenas ediciones. Durante una época se refugió en las antologías, que pronto se enmohecían en los escaparates y que suelen semejar muestrarios de retórica que pronto se olvidan. Algunos pesimistas creen que el género lírico pasa por un período de marchitez y de boberías, en que se combinan una obscuridad sin sentido y sin sonido y una reacción hacia las formas claras que envuelven una absoluta carencia de intensidad y de rigor. Lo concreto es que hay crisis poética en lo externo, y que la crítica debe guiarse por las muestras publicadas en los recientes años, donde sobresalen varias voces de categoría y muchas exteriorizan un positivo desconocimiento del buen gusto y de la medida. Esto no significa que Chile no haya renovado las promociones líricas, sino que no existen hoy entre nosotros quienes se preocupen de asistir a los poetas en su indigencia de medios para difundir sus obras.

Las Ediciones Intemperie han publicado dos libros de importancia: **Orfeo**, poema de Rosamel del Valle, en el año pasado, y ahora, **Requiem**, de Humberto Díaz Casanueva. Este último es el cuarto de un creador que toma muy en serio su oficio, y no olvida la fórmula de un gran entendido en cosas poéticas que decía: el mal poeta suele ser inconsciente allí donde debería ser consciente, y consciente donde debería ser inconsciente. Díaz Casanueva ha expresado, en una oportunidad en que proclamó su credo estético, que la poesía, en su trascendencia, tiene mucho que ver con la tragedia del conocimiento, por el poder de revelación que se le entrevé. Esto la torna difícil y casi inaccesible para los que no se esfuerzan por penetrar la superficie de los temas, pero en lo interno, tan nítida y tan intensa en su sentimiento, en su fundamental esencia poética, como la buena poesía de todas las épocas. Díaz Casanueva ha sido sacudido por una conmoción íntima, por el desgarrador acontecimiento que ha sido la pérdida de su madre, que lo lleva a interrogarse sobre la muerte y a obtener, ante ésta, una respuesta que darán el tiempo y la noche.

No hay aquí la vacuidad arbitraria de un retórico, ni el prurito de un deslumbramiento exterior. Es algo mucho más profundo, porque de la materia dramática, suscitada por lo irreparable, se produce la lucha de contrarios que vemos en los momentos de crispada culminación lírica.

Estos mismos materiales del dolor han venido actuando desde los plantos medievales hasta la moderna exteriorización de la elegía, con lenta acumulación de siglos, que da todo el humano registro, como medida y como cima del lirismo. El poeta siente crecer dentro del ser formas de tortura y de análisis que batallán sombríamente por expresarse en un hirviente volcán de sonidos, en tanteos y en angustias metafísicas. La actitud del artista también se ha simplificado, y logra un clasicismo estructural, más que formal, y obtiene un sentido nuevo que traspasa su canto y lo hinche de esperanza. El tema de la muerte ha evolucionado, con él, en la poesía chilena, desde Mondaca y la Mistral, pasando por Neruda y otros que sin el talento de los anteriores se ceban en lo meramente necrófilo. No hay aquí la limitación o la liberación religiosa, sino una postura de tipo panteísta que, a través de lo que significan brotes de vida surgidos de la raíz de la especie, consuelan al poeta y prolongan la línea de la existencia con nuevos colores y formas. (Pero si mueres quedas también viviendo a través de mí como el fruto que una y mil veces sube al monte y no teme la escarcha). O bien cuando siente que "la vida y la muerte osas mezclar y tan extraña afinidad alabo entre visiones".

La imagen es también concreta y suele clavarse con energía: "aquí en este país tan lejano, donde la nieve parece el llanto congelado de los sueños".

Uno de los méritos de Díaz Casanueva es haber dado a la poesía chilena, en esta obra, un ejemplo de altura verbal, movida, rica en destellos valiosos, limpia y categórica para llegar a las más finas entrañas de los estados emocionales. Se comprende que habrá mucha gente que rechazará estas esencias del lirismo y que se acogerá a la cómoda posición reticente de los que confunden lo poético con el sonsonete y con la trivialidad de los que saquean a García Lorca, a la Mistral y a otros artistas. Pero Díaz Casanueva ocupa un sitio respetable entre los innovadores verdaderos, que tienen una visión del mundo, una filosofía y han alcanzado a reflejarla en formas plurales que hoy se tornan más primarias y menos huidizas, en medio de la disonancia de la muerte y de la actitud que corresponde al hombre cuando la interroga y le saca personalísimas impresiones, y acentos hondos y angustiosos. La vocación del poeta se ha tornado más profunda, y su vertebración formal es más pura, como si la herida que le produjo el destino lo sublimara y lo envolviera en una cálida elocuencia, sin palabras estériles y tallada en el propio dolor.

El señor Carlos Hamilton acaba de reunir en un volumen su cosecha poética de distintas épocas, en una colección que prologa el presbítero don Francisco Donoso González. El libro se titula **Cisterna Iluminada**, y lo llenan 36 composiciones de metro variado, de asunto diverso y de estructura sencilla y personal, a juzgar por sus mejores muestras y por el fervor que las cataliza.

El prologuista se encarga de advertirnos que el señor Hamilton es humanista, sacerdote y doctor en derecho canónico, lo que no alcanza a apagar las voces interiores del corazón o a tornar dogmático o pedestre el canto.

Todos sabemos que en la antigua lírica los hombres de sotana no alcanzaban a perder su libertad íntima y solían mostrarse grandes en el conocimiento de la naturaleza humana. El confesionario y el contacto con una vida donde había menos prejuicios les facilitaban escrutar los secretos y miserias de la existencia. Ni Góngora, ni Lope, ni Calderón dejaron de ser magníficos, ni sus hábitos los cohibieron para asomarse a muchos lugares donde dominaban las pasiones más tremendas y las costumbres menos pulcras.

En los tiempos actuales las cosas han cambiado. Es raro el sacerdote que se atreve a salir del vuelo lento y pesado de la retórica eclesiástica que no intimidó a Verdaguer ni puso alas de plomo a Costa y Llobera. Entre nosotros aparte de Luis Felipe Contardo y de Francisco Donoso González, son escasos los presbíteros que miran cara a cara a la poesía y obtienen de ella una correspondencia. En el caso del señor Hamilton, hallamos a un temperamento bien dotado, que tiene amplitud para explayarse y que sabe dar rienda suelta a sus expansiones subjetivas en un intento feliz de combinar lo antiguo y moderno, lo místico de un carácter con formas objetivas, toques de paisaje, viñetas de color local, como **Plaza de pueblo**, y otros poemas de amor divino y caridad.

En general, hay una contención que preserva al señor Hamilton de incurrir en los vicios de la poesía sagrada, salvo en las indispensables concesiones a su carácter sacerdotal y a la vida contemplativa, que le dicta motivos de silencio, de soledad y de paz. El buen gusto domina en la mayoría de los versos, y cierto instinto social lo acerca a los pobres, a los desvalidos y a los humildes, en toques franciscanos y muy sentidos, como **Dulce Hermano Francisco** y **El Canto del Leproso**. En **Otra hermanita**, en **Alba Toscana** y en **El mar** brotan notas descriptivas, delicadas impresiones de paisaje e imágenes acertadas como las que entrega como fruto de su solidaridad con la naturaleza y de su comunión con los seres abandonados, junto al pobrerío donde hunde un perrazo "los copos de acacia". El señor Hamilton se ha iniciado por los senderos de una lírica sin complicaciones de forma y solicitada por muchos asuntos que hieren una sensibilidad cristiana y depurada. No alcanza a las cimas místicas y se contenta con cultivar su huerto ascético y sencillo.

El señor Renato García ha publicado en San Felipe una serie de romances evangélicos con el título de **La Estrella y Nardo**. Ha querido expresar su religiosidad de un modo simple, que busca la forma del romance y la aplica a los motivos evangélicos. De Belén a Bethania, por un camino que ilumina la fe y logra demostrar, a menudo, que hay una escondida inspiración bíblica en un desconocido juglar que evoca el nardo de María penitente y redimida, que se fundirá con la estrella del mañana, concebida sin mancha ni pecado. Lo tradicional ibérico reaparece aquí en una serie de versos humildes, de casta vestidura, que podrán tener un molde más esmerado o una superficie más acicalada, como corresponde a quien puede, a juzgar por ciertas muestras, ser capaz de elevarse e identificarse con lo que canta en simbólicas estrofas.

En **Mañanita de gloria**, quizá el más pulido de estos romances, se abre una posibilidad que el señor García debe cultivar con esfuerzo y sin olvidar que la poesía exige, como observa Eliot, formas conscientes y deliberadas. Pero, agrega, sólo aquellos que tienen personalidad y emociones saben lo que es desear liberarse de estas cosas.

R. A. L.

CRONICA LITERARIA

Por RICARDO A. LATCHAM

Masas Criollas

Por GALVARINO GUZMAN.

Después de agotarse la primera edición en pocas semanas, aparece ahora una segunda edición de esta crítica pletórica de donaire y picardía, sobre los defectos y caprichos del alma nacional ... ... $ 25.—
NUEVA PAZ, IMPERIALISMO O DEMOCRACIA. Ensayo por Antonio Huneeus Gana ... ... $ 150.—
EL VIAJE LITERARIO, por Domingo Melfi ... ... $ 30.—
SUS MEJORES CUENTOS. Por Mariano Latorre. Selección del propio autor consagrado ya como el gran intérprete del agro chileno ... ... $ 40.—
EL ARTE DE LA DECLAMACION. Por Vera Zouroff .. $ 30.—

OBRAS DE LUIS DURAND

TIERRA DE PELLINES. Novela ... ... $ 20.—
MERCEDES URIZAR. Premio Municipal 1934. Novela .. .. $ 20.—
MI AMIGO PIDEN. Cuentos .. .. $ 15.—
PRESENCIA DE CHILE. Primer premio IV Centenario ... .. $ 40.—

MEMORIAS DE OCHENTA AÑOS. Recuerdos personales, críticas reminiscencias históricas, viajes y anécdotas, por Ramón Subercaseaux. 2 tomos ... . $ 60.—
MEMORIAS (1836-1928). Por Abdón Cifuentes. 2 tomos $ 60.—
ALGO DE LO QUE HE VISTO. Por Crescente Errázuriz. (Memorias) ... ... $ 40.—
FRANCISCO PIZARRO. Biografía del Conquistador del Perú. Por Rosa Arciniegas. Edición de lujo $ 60. Corriente ... ... $ 50.—
DON PEDRO DE VALDIVIA. La mejor biografía del Conquistador de Chile. 460 páginas. De lujo $ 60. Corriente .. .. $ 50.—

OBRAS DE PABLO NERUDA

ANTOLOGIA COMPLETA .. .. $ 60.—
CREPUSCULARIO .. . $ 25.—
EL HABITANTE Y SU ESPERANZA .. .. .. $ 10.—
ANILLOS. (En col. con T. Lagos) .. .. $ 10.—

CUENTOS NORTEAMERICANOS. Selección de los mejores cuentistas norteamericanos, traducidos y compilados por Ernesto Montenegro ... ... $ 20.—
Del mismo autor: CUENTOS DE MI TIO VENTURA. El más rico folklore chileno en forma de cuentos para niños y grandes. 2.a edición ... ... $ 20.—
PURITANIA. Fantasías y Crónicas norteamericanas .. $ 20.—
ANTOLOGIA DE LOS ESCRITORES CONTEMPORANEOS DE LOS ESTADOS UNIDOS. Obra panorámica de la literatura actual norteamericana, en dos voluminosos tomos con más de 1,100 páginas. Abarca, en forma completa novelas, ensayos, cuentos y poesías. Compilada por Bishop and Tate. Traducción de Ricardo Latcham. Edición fina, los 2 tomos $ 120. Corriente ... ... $ 80.—
LEYENDAS Y EPISODIOS CHILENOS. Por Aurelio Díaz Meza. La colección completa de esta obra (15 volúmenes) $ 300; cada uno . ... $ 20.—

OBRAS DE ENRIQUE MOLINA

NIETZSCHE, DONISIACO Y ASCETA ... .. $ 40.—
LA HERENCIA MORAL DE LA FILOSOFIA GRIEGA. 2.a edición $ 30.—
POR LOS VALORES ESPIRITUALES .. .. $ 30.—
ALEJANDRO VENEGAS $ 15.—
DISCURSOS UNIVERSITARIOS ... . $ 10.—
PAGINAS DE UN DIARIO .. .. $ 10.—
PEREGRINAJE DE UN UNIVERSITARIO ... $ 12.—

Librería y Editorial Nascimento

Ahumada 125 — Casilla 2298 — Teléfono 83759

SOLICITE NUESTRO ULTIMO CATALOGO GRATIS

Los pedidos de provincias que vengan acompañados de su valor, irán libres de franqueo.

LIBROS ESCOGIDOS

en todas las ramas del saber universal.
ADQUIERALOS SIEMPRE al contado o a plazos en las mejores condiciones en las

Librerías Plus Ultra
(EX LIBRERIA ERCILLA)

AGUSTINAS 1639 — MERCED 757
TELEFONO 62222 — SANTIAGO

Novedades por todos los correos. — Reembolsos

MATERNIDAD
"LUISA KAPLAN"
SERVICIO MEDICO PERMANENTE
ARTURO PRAT N o 139
TELEFONO 83128

Y Enriquezca su biblioteca con libros

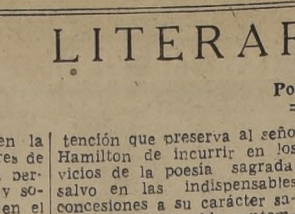

DE IMPORTANCIA CIENTIFICA Y CULTURAL

DICCIONARIO MANUAL "ESPASA - CALPE"
I TOMO

Edición 1945 recién publicada.
1,396 páginas, 64 artículos, 3,900 grabados.
Mapas y láminas en colores.
Precio de réclame: contado .. .. .. $ 120.—

BIBLIOTECA HISPANIA — 14 TOMOS

"La Universidad de nuestros días es una buena colección de libros" escribió Carlyle, uno de los más altos exponentes de la mentalidad inglesa, que se instruyó a sí mismo.
Véase en esta gran verdad la simiente creadora de la presente Biblioteca, que aspira a dotar de libros prácticos, de las más variadas disciplinas, a la juventud estudiosa de hoy.
Catorce volúmenes, bellamente presentados:
HISTORIA DE ESPAÑA.
GEOGRAFIA DE ESPAÑA.—A. Blánquez F.
HISTORIA NATURAL POPULAR.—C. Arévalo.
DON QUIJOTE DE LA MANCHA.—M. de Cervantes S.
CIENCIAS FISICAS Y NATURALES.—L. Postigo.
AGRICULTURA Y GANADERIA.—A. Garía R.
FISICA GENERAL APLICADA.—Fco. Sintes.
LAS MIL Y UNA NOCHES.—A. Galland.
HISTORIA DE LA CIVILIZACION.—A. Herreo Miguel.
HISTORIA DEL ARTE.—J. F. Ráfols.
ASTRONOMIA.—J. Comas Solá.
QUIMICA GENERAL APLICADA.—L. Postigo.
HISTORIA DE LAS LITERATURAS ANTIGUAS Y MODERNAS.—Ramón D. Perés.
NOVELAS EJEMPLARES.—Miguel de Cervantes S.
Precio de la colección de 14 volúmenes. Contado $ 2,185.—
Por cuotas: Inicial $ 225 y mens. de $ 150 .. .. .. 2,425.—

PANORAMAS DEL MUNDO
5 VOLUMENES

Bellamente encuadernados, con lecturas geográficas e históricas seleccionadas y profusamente ilustrados con láminas en negro y en colores, con mapa de la mayoría de los países del mundo. Reproducciones de cuadros famosos de los principales artistas de los respectivos países.

Contado ... ... $ 1,350.—
Por cuotas: inicial $ 200.— y mensualidades de $ 100.— .. .. .. 1,500.—

Pida nuestro catálogo general de Música — Arte — Historia — Enciclopedias — Diccionarios — Literatura — Ingeniería — Dentística — Agricultura, etc.

CATALOGO ESPECIAL DE LIBROS DE MEDICINA E IGUALMENTE DE OBRAS EN INGLES SOBRE TODA LA MATERIA.

DESCUENTOS ESPECIALES A LIBRERIAS

Gran existencia de muchos otros libros en Inglés y Castellano, sobre Ingeniería — Medicina — Veterinaria — Farmacia — Química — Física — Matemáticas — Ciencias Sociales — Económicas — Comercio — Contabilidad, etc.

FACILIDADES DE PAGO

Las obras se entregan completas, bastando una pequeña cuota al contado como inicial, sin pagarés ni garantía; el saldo en cómodas mensualidades.

LA EDITORIAL MAS COMPLETA EN OBRAS TECNICAS, CIENTIFICAS Y PRACTICAS.

UNIVERSITY SOCIETY CHILENA LTDA
Sto. DOMINGO 863 - FONO 33255 - CASILLA 3157

D'Halmar en jira corta por el Sur

Después de su Ciclo de Conferencias en la Universidad de Chile, a las cuales acudió todo Santiago, como si tanto la alta sociedad como el mundo estudioso se hubieran dado cita para oírle, Augusto d'Halmar partió al norte y luego al sur del país en una corta jira por Chillán, Parral y San Fernando. Poco antes que él, el pianista Tapia Caballero había dado conciertos; pero cuando se anunció uno que a la vez era una conferencia sobre las "Escenas Infantiles" de Schumann, donde colaboraba d'Halmar con el pianista chillanejo Eulogio Fuentes, desbordó el interés y se vació la taquilla. Puede señalarse este acto como un acontecimiento local, precedido por un coro también de Roberto Schumann, "Rencor no es Rencor", cantado por las alumnas del Liceo.

D'Halmar regaló en su doble acepción otra charla, al día siguiente, destinada a los niños, quienes asistieron a oírle contar cuentos llenos de enjundia y de moralejas. Y era emocionante ver al sólido conferenciante rodeado por millares de alumnos de todos los colegios, oyendo durante más de una hora, ávidos y recogidos, las consejas de Perrault, de Andersen o de Tolstoi, salpimentadas por la experiencia y el gracejo del escritor nacional. La sociedad supo agradecérselo, tributándole un homenaje, y las atenciones particulares que le prodigaron fueron conmovedoras, habiéndole alojado en su casa particular el pianista y abogado Fuentes y su distinguida esposa. El pintor Jorge Chávez lo invitó a una fiesta infantil en su casa y el Director de la Academia Santa Cecilia, don Otto Schaefer, organizó a domicilio un concierto íntimo en honor suyo.

En Parral, donde el conferenciante no se detuvo sino horas, tanto el alcalde, don Guillermo Solar Urrutia, como el gobernador, lo recibieron junto con otros vecinos en la estación y lo condujeron a la Casa Consistorial, en cuyo salón de honor habló a un público escogido que llenaba todas las aposentadurías del moderno edificio. El poeta Ramón Zúñiga Esparza leyó un soneto donde se hacía la semblanza del ilustre huésped. Se le agasajó con una comida.

Terminó la jira en San Fernando, y también culminó, pues tanto la conferencia como la charla para niños y lo mismo el banquete de los vecinos encabezado por el Intendente, señor Aldino, el Secretario señor Dubús, el doctor Agrela y los españoles don Pedro Sánchez y el señor Fernández. Como el que le dieron exclusivamente las damas, presididas por la señora del Intendente, han sido buena prueba de la cultura y el buen humor provinciales.

Hemos preguntado a D'Halmar sobre su recuerdo más interesante y útil entre tantos como ha venido recogiendo este buen sembrador, que recolecta a la vez lo que va sembrando, y nos ha señalado esa obra única que vendría a ser el Palacio de las Artes, en construcción en Chillán, único en el país donde podrán cobijarse bajo un mismo techo el teatro, las salas de conciertos y de estudios para conservatorios, los talleres de pintura y las galerías de exposiciones y finalmente, una biblioteca pública a la cual él desearía poder contribuir como Visitador General de Bibliotecas, Archivos y Museos de la República.

Le hemos preguntado también acerca de sus proyectos y nos ha indicado otro próximo viaje a Valparaíso, para inspeccionar las Bibliotecas Escolares. Una conferencia para niños, el 27 del corriente, en el Instituto Chileno-Británico, y finalmente, una de gran trascendencia educativa, brindada por él a la Casa Nacional del Niño, el sábado 28. Su tema, "El mar y los mares", hará viajar en imaginación a un público nada más que de jóvenes y niñas de dieciocho a veinticinco años, a una juventud, como él dice, "para siempre y para todo", y no índice, pródigo en hechicherías y sortilegios de las cinco tierras y los siete mares, que dejaremos de publicarlo oportunamente.

H.

VIDA SOCIAL

Matrimonios.---

En la Iglesia de los RR. PP. Franceses a las 12 horas será bendecido hoy el matrimonio de la señorita Raquel Délano Concha con el señor Alfonso Duval Cerda.

—Han concertado su matrimonio:

La señorita Raquel Bernales Castillo con el señor Daniel Lyon Subercaseaux. Hizo la visita de estilo don Daniel Lyon Amenábar.

—La señorita Inés Piwonka Ovalle con el señor Claudio Mujica Moreno. Hicieron la visita de estilo el señor Luis Mujica López y la señora Amelia Mujica López.

—La señorita Lucy Walker Barbier con el señor Hernán Varela Guevara. Hicieron la visita de estilo don Horacio Varela Moure y señora Clemencia Guevara de Varela.

—Ha quedado concertado el matrimonio de la señorita Marianne Loewe Schneider con el señor Guillermo Blanco Giménez.

El 18 de Agosto, la Parroquia Santa Filomena celebrará su cincuentenario. Ayude con limosnas a sus obras sociales, Río de Janeiro 324, fono 74486.

NUEVA PROFESIONAL

Señorita Alicia Delgado del Campo

Ha recibido el diploma de profesora de Corte y Confección de modas femeninas, el término de un curso de perfeccionamiento de pedagogía del ramo, hecho en el acreditado Instituto Técnico Profesional, de Santiago, de Sto. Domingo 1307.

La señorita Delgado presentó muy hermosas confecciones y correcto modelaje técnico en prueba de examen.

NOVIOS
ARGOLLAS
Oro macizo, el par . . $ 150
De 14 quilates, el par . 250
De 18 quilates, el par . 350
KARMY
AHUMADA 161 y 2

LA CLINICA HOMEOPATICA
EJERCITO 260 - TELEF. 84379
OFRECE SU SERVICIO DE PENSIONADO
AL CUERPO MEDICO en GENERAL
PARA HOSPITALIZACION de CASOS no QUIRURGICOS
DEPARTAMENTOS Y PIEZAS EXCELENTES
INSTALACIONES MODERNAS. CALEFACCION CENTRAL
RAYOS X LABORATORIO
Dr. R. PINEDA C.

LA CASA QUE VENDE MAS BARATO EN CHILE

SEMANA SENSACIONAL de CASA GARCIA

que dejará en todos los hogares un Recuerdo Grato DEL INVIERNO 1945

$ 15.80 — UN GRAN LOTE de géneros pintados, de algodón, brasileños, para vestidos y ropa interior de señora, preciosos coloridos. Sensacional precio. El metro.

$ 10.80 — BRIN PANAMA para delantales y mamelucos de gran duración, colores sólidos. Sensacional precio. El metro.

$ 11.90 — GRAN GENERO escocés para vestidos y delantales, colores lavables indanthren, 10 diferentes tonos. Sensacional precio. El metro.

$ 18.80 — BRIN DE COLOR, estampado, en colores de gran moda, riquísima calidad y delicados pintados, especial para vestidos. Sensacional precio. El metro.

$ 11.50 — FRANELA listada estilo "vivella" gruesa especial para pijamas un lote especial de 60 piezas. Sensacional precio. El metro.

$ 58.80 — LANA gruesa a listas y de un color, para abrigos y trajes 2 piezas, ancho 145 cmts. en negro marino café y otros colores. Sensacional precio. El metro.

$ 24.80 — LANA para vestidos suave y souple, 23 colores incluso marino y negro, ancho 0.90 cmts. Sensacional precio. El metro.

$ 29.80 — LANA Madeleine 30 colores diferentes incluso negro y marino, especial para vestidos y batas. Sensacional precio. El metro.

$ 78.80 — LANA para vestidos y tapados extensa gama de colores incluso negro y marino, tejido diagonal ancho 145 cmts. Sensacional precio. El metro.

$ 255. — VESTIDOS de lana para señora, modelos exclusivos de gran moda extensa gama de colores: tallas del 42 al 52. Sensacional precio.

$ 688. — TRAJES SASTRE, corte y confección hecha por sastres, variedad de modelos y colores, tallas del 42 al 48. Sensacional precio.

$ 198. — BATAS de señora, pura lana, para entre-casa, hermosos modelos, muy abrigadoras, colores seleccionados. Sensacional precio.

A GOLPES RECIOS QUEBRAMOS LOS PRECIOS

PEDIDOS CONTRA REEMBOLSO CASILLA 3224

$ 99.85 — JUEGOS para fruta al jugo, de procedencia argentina, blancos, compuestos de 7 piezas. Sensacional precio. El juego.

$ 35.80 — BOTELLAS para velador de semicristal nacional, tallacas, con su correspondiente platillo y porta-vaso de bronce niquelado. Sensacional precio. Cada una

$ 11.80 — TOALLAS nido de abeja, blancas, con guardas de color, tamaño 55 por 95 Sensacional precio,

$ 110. — SOBRECAMAS de cretona, floreadas de un lado y brin liso del otro, rellenas de lana mecánica, para 1 plaza, Sensacional precio,

$ 17.80 — MANTEL escocés con 6 servilletas, para té, colores firmes, garantido. Sensacional precio. El juego

$ 78.80 — FRAZADAS pura lana, color gris con guarda blanca, gruesas, de gran abrigo, plaza y media, Sensacional precio,

$ 34.80 — SABANA de crea cruda con basta calada, tamaño 1 plaza. Sensacional precio

$ 56.60 — LINDAS ZAPATILLAS para señora, confeccionadas en fino paño de lana colores: lacre, azul y burdeos suela al cromo, plantilla interior muy abrigadora, piel de nonato todas las numeraciones. Sensacional precio.

$ 58.- — GRAN TAPIZ francés, brocato de algodón, para tapizados y cortinas, 3 colores. Sensacional precio. El metro.

$ 29.80 — MARQUISETTE americano, para cortinas y visillos, espléndida calidad. Sensacional precio. El metro.

$ 47.80 — GRANITE de algodón para cortinas, en varios colores, ancho 130 cmts., espléndida calidad. Sensacional precio. El metro.

$ 31.60 — YUTE de la India, en colores: azul, beige, granate y verde, especial y recomendado para toda clase de decoraciones interiores, ancho 130 cmts. Sensacional precio. El metro.

$ 54.80 — CAMINO de fibra para pasillos y escaleras, ancho 60 cmts., fondos lisos y jaspeados, con guarda de color. Sensacional precio. El precio

$ 55.80 — FALLA de seda, especial para cortinados y cubrecamas, espléndida calidad, hermosa gama de colores, ancho 130 cmts. Sensacional precio. El metro.

$ 47.80 — CRETONAS americanas, gran variedad de dibujos y colores, espléndida calidad, ancho 100 cmts. Sensacional precio. El metro.

$ 65.80 — CRETONA de fondo beige en diseños y coloridos estilo francés, 130 cmts. ancho. Sensacional precio. El metro.

$ 81.90 — JUEGOS para té de fierro enlozado, en colores verde y azul, compuestos de 5 piezas. Sensacional precio. El juego.

$ 95.80 — JUEGOS de 4 cacerolas en hierro enlozado negro por fuera y gris por dentro tamaños 14, 16, 18 y 20 centímetros. Sensacional precio. El juego.

$ 2.30 — TAZAS para té acanaladas sin platillo, con pequeños defectos de fábrica. Sensacional precio. Cada una.

$ 5.35 — PLATOS hondos y extendidos blancos, de porcelana nacional, con pequeños defectos de fábrica. Sensacional precio. Cada uno

LA CASA QUE VENDE MAS BARATO EN CHILE

CASA GARCIA

ALAMEDA ESQUINA DE AVDA. ESPAÑA

NO DEJE PASAR...
LOS ULTIMOS DIAS
DE LA GRANDIOSA LIQUIDACION DE
MODAS ANITA

ABRIGOS

Entero forrado, lindos modelos	$ 250.—
Tela Sport, tipo americano	298.—
Abrigo Astrakán, importado	1,350.—

VESTIDOS

Pura lana	$ 98.—
Lindos modelos, pura lana	150.—
Preciosos modelos, bonitos colores	198.—

TRAJES

Trajecito precioso, lindos colores lana	$ 198.—
Modelo última moda, lindos adornos	249.—
Ultima creación lana granité	298.—

SAN DIEGO 261

EN EL HOTEL CARRERA.-

Grupo de asistentes al té ofrecido en el Hotel Carrera, en honor de la señora Margot Soffia de Diaz, con motivo de su cambio de residencia al Norte del país

Fábrica de Sederías
"DIEZ DE JULIO"
DIEZ DE JULIO 536 - TELEFONO 52155

¡RETAZOS!
¡SALDOS!

APROVECHE ESTA VERDADERA OPORTUNIDAD, QUE OFRECEMOS ANUALMENTE A NUESTROS CLIENTES Y COMPRARA BARATO

HAY GRAN CANTIDAD DE
RETAZOS SALDOS Y FINALES DE PIEZA
EN GENEROS DE LANA PARA TRAJES, BATAS Y ABRIGOS Y ESTAN MARCADOS A PRECIOS BAJISIMOS.

DIEZ DE JULIO N.o 536
(Entre Carmen y San Isidro)

Señorita Maria Cristina Valdes Pérez, que ofreció anoche una gran comida a sus relaciones con motivo de su estreno en sociedad.

Beneficio Pro Universidad Popular "Juan E. Concha"

Como se ha venido anunciando por medio de la prensa y de invitaciones en circulación, el lunes 30 del presente se llevará a efecto en el Teatro Continental una gran función de cine y concierto, con el fin de reunir fondos para la Universidad Popular "Juan E. Concha" institución cuya patriótica labor tiene por objeto elevar el nivel cultural de las clases trabajadoras por medio de cursos técnicos y escuelas gratuitas.

Se pasará la hermosa película "Cita con el peligro", por Susan Peters y un conjunto de distinguidas señoritas alumnas de la profesora Carmela Cuevas cantará en guitarras "Racimito de uva negra", serenata, y "Cara a cara". Pondrá término a la función Nicanor Molinare con sus mejores "Copuchas".

RESIDENCIA.—

Don Hernán Figueroa Anguita y señora Laura Pérez de Figueroa e hijas fijarán su residencia en calle Orrego Luco 153.

A BUENOS AIRES.—

A Buenos Aires y Río de Janeiro se dirigieron ayer la señora Raquel Sánchez de Rivas y señoritas Teresa Sánchez Matte y Loreto Murillo.

EXPOSICION DE RAYOS X

Circula la siguiente invitación:

"Ernesto Aguirre Marín, Presidente de Chilean International Trading Co., representantes exclusivos de Picker X Ray Co., tiene el honor de invitarle a visitar su Exposición provisoria de aparatos de Rayos X, en sus oficinas de calle Bandera 140-A 3.er piso, de 9 a 13 y de 14.30 a 19 horas.

Santiago, 12 de julio de 1945".

CLUB Y OLLA INFANTIL "LADY ORDE".—

Mañana lunes, a las 12 horas, abrirá sus puertas en la calle Mapocho 4014 la Casa que, con este nombre, mantendrá la "Unión Chilena Salvad a los Niños". En ella, los pequeños desamparados del sector Quinta Normal encontrarán alimento, atención sanitaria y cultural.

La "Unión Chilena Salvad a los Niños", al dar a esta Casa nombre de la Embajadora de Gran Bretaña, ha querido honrar a una de sus co-fundadoras, cuya incansable labor en pro de los desvalidos unida a su gran simpatía dejará un grato recuerdo entre nosotros después de su próxima partida.

Son varios los sectores de Santiago que han recibido ayuda de la "Unión Chilena Salvad a los Niños" y son muchos aún los que necesitan de ella. No olvidemos que con nuestra generosidad podemos contribuir a aliviar tanta miseria.

NOVIOS
ARGOLLAS DE ORO
MACIZAS, GRABADAS y SELLADAS desde $ 140 par
CASA SOSTIN
FABRICA DE ARGOLLAS:
66 — NUEVA YORK — 66
No confundir
Garantía - Seriedad - Rapidez
Remitimos a provincia

Tome Mandarina Brockway
M.R.
ES DELICIOSA

$ 1.800
BUNGALOW 3 DORMITORIOS LIVING, COMEDOR, BAÑO GRAN TERRAZA, DEPENDENCIA, GARAGE.
AVDA. EGAÑA 210
SUNOA
R. UGARTE C.
EDIFICIO "LA NACION" 8.o PISO
TELEFONO 67943

MEDIAS
Y TODA CLASE DE ARTICULOS PARA SEÑORAS Y NIÑOS, ENCONTRARA UD. EN
General Velásquez 020
FONO 95341
MEDIAS finas desde $ 19.—
DE SEDA NATURAL: $ 35.—

ADQUIERA SUS PIELES Y MODAS
—: EN LA :—
CASA BERCOVICH
SAN ANTONIO 37
(Grandes facilidades de pago)

EN EL HOTEL CRILLON...

Asistentes a la manifestación ofrecida a la señorita Anita Fabres.

Doña Carmela Bernales de Herzl

En el retiro de su hogar donde se hallaba recluida desde largos años, ha fallecido a una avanzada edad la respetable y virtuosa dama doña Carmela Bernales viuda desde muy joven del señor Pedro Herzl Lecaros.

Bondadosa y caritativa, vivió consagrada a las obras de piedad y de caridad cristiana, siendo muchos los desamparados de la suerte que hoy lloran su desaparecimiento. Se hallaba emparentada a las más antiguas y distinguidas familias de nuestra sociedad.

NACIMIENTOS.—

Han nacido:

Un hijo de don Fernando Santa Cruz Wilson y de la señora Luisa Merino de Santa Cruz.

—Mónica Alejandrina, hija del señor Rafael Undurraga y de la señora Luisa M. de Undurraga.

—En la Maternidad "Carolina Freire" un hijito del señor Alberto Auad y de la señora Dolores González de Auad.

—Un hijito del señor Tomás Díaz y de la señora Graciela Sepúlveda de Díaz.

—Un hijo de don Guillermo Walsen Ebner y de la señora Leontina Cornejo de Walsen.

—Una hija del señor Gustavo Lange Browne y de la señora Dorothy Sorensen de Lange.

COCKTAIL DANSANT EN LA MAISON DE FRANCE.—

El Foyer de Jeunesse Francaise ha organizado para hoy a las 15 horas la gran fiesta de los niños, que es complemento del programa de celebración del 14 de Julio. Los niños podrán gozar de los siguientes entretenimientos como ser: Cine, circo, loterías, carreras, etc., además las socias del Foyer servirán gratuitamente a los niños unas buenas once.

A las 19 horas seguirá un cocktail-dansant para que los grandes se entretengan a su vez.

El beneficio de esta fiesta será destinado a aumentar el fondo para la adquisición de Cantinas para los niños de Francia, obra organizada por la Legación de Francia y el Comité de la Francia Combatiente.

MALETAS
CARTERAS
BILLETERAS
PORTA DOCUMENTOS
CASACAS DE CUERO
CREDITOS
Fábrica
"EL EXCURSIONISTA"
10 de JULIO 18.

HORA DEL EVANGELIO

C. B. 138 Radio "El Mercurio" en cadena con C. A. 108 Radio "La Serena" de La Serena. Los Domingos de 9.30 a 10 P. M.

Conocer las Escrituras es conocer a Cristo. Conocer el Evangelio es conocer al Corazón de Cristo.

DOMINGO 22 DE JULIO
PROGRAMA

1.—Homilía del Evangelio de la Dominica IX después de Pentecostés. Pbro. D. Alejandro Huneeus Cox.

2.—Polifonía religiosa. "Ines ex discipulis meis". Motete por Luis de Victoria. Coros de Concepción. Maestro Medina.

3.—En torno al Evangelio de S. Juan: "Apostolado de la Samaritana después de su conversión. Pbro. don Diego de Castro Ortúzar.

4.—Himno religioso final.

Medias KAYSER Celanese rayón
CASA Nirvana
ESTADO 320

CALCETINES
NO VENDEMOS — REGALAMOS
El par: $ 3 90 — 4 90 — 5 90 — 6 90 — 7 90 — 10 00 y $ 12 00
Venta mínima: UNA DOCENA.
FABRICA: BELLAVISTA 0503, Final carros 9 y 10
Hay además, MEDIAS SOQUETES, PAÑUELOS, etc.
TEL. 67278 — Sábado: abierto todo el día

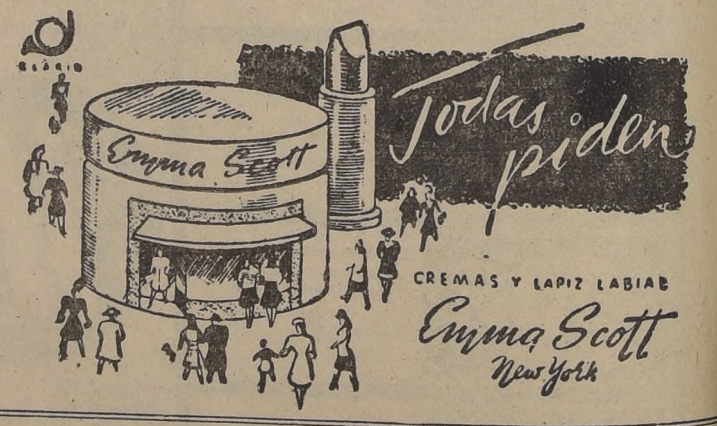

¡SIGUE!
LA LIQUIDACION!
VESTIDOS DE TARDE Y NOCHE
TRAJES SASTRE
ARTICULOS DE MODA EN GENERAL
CORTES UNICOS IMPORTADOS
PRECIOS MENOS DEL COSTO
Jeannette - MATIAS COUSIÑO 164

S. ISIDRO 618
FONO 74726

Corresponde a la nueva dirección de la casa que usted ya visitó o que algún día visitará arrendando en ella la tenida que necesita para MATRIMONIOS, COMIDAS, BAILES LUTOS.
ABRIGOS, CAPAS, BOLEROS DE PIELES TRAJES PARA NOVIAS, DAMAS, MADRINAS REINAS ETC.
TRAJES DE PRIMERA COMUNION, NIÑOS Y NIÑITAS.
ARRIENDA: CHAQUETS FRACS SMOKINGS BARROS JARPA, TERNOS NEGROS, DISFRACES, LOZA, SERVICIO ETC
"Casa UTIL"

Ultimos dias de nuestra GRAN LIQUIDACION de INVIERNO

APROVECHE

ESTA UNICA OPORTUNIDAD QUE SOLO SE PRESENTA UNA VEZ AL ANO

LANA para batas y trajes, en un colorido muy seleccionado, el metro a
$ 30.-

LANA espigada, tela de gran moda, especial para abrigos, ancho 150 centímetros, el metro
$ 93.60

LANA espigada, tela de gran moda, especial para abrigos, ancho 150 centímetros, el metro a
$ 92.-

LANAS para abrigos, estilo de gran moda, preciosos colores, ancho 150 centímetros, el metro
$ 65.-

PIEL DE RANA, en la mejor calidad, tela de gran moda, ancho 140 centímetros
$ 132.-

FRAZADAS de pura lana, tamaño grande, en todos los colores, cada una $ 150.— y
$ 185.-

CUBRECAMAS acolchadas, para 1 1|2 plaza, Gran oferta
$ 325.-

LANA fina para abrigos, algo muy moderno, el metro
$ 160.-

ESCOCES de lana, especial para abrigos y trajes de dos piezas, el metro
$ 135.-

TERCIOPELO de lana, especial para abrigos, muy elegante, ancho 150 centímetros, el metro
$ 175.-

Casa SAN JUAN
PUENTE 552
(FRENTE al CORREO CENTRAL)

MATRIMONIO

Señorita Blanca Heruáez Rosas cuyo matrimonio con don Oscar Martínez Gajardo, se efectuó privadamente ayer

SEÑORA MORAL
EMBARAZOS TODA EPOCA. TRATAMIENTO CASOS URGENTES
Monjitas 421 - Depto. 9 - Teléfonos 31894 - 85132

"El hogar"
AHUMADA 67
Brinda ofertas muy magníficas para trajes y abrigos en la total liquidación de su Departamento de Lanas.

En el Carrera.---

A las 13 horas de hoy domingo el Club Aéreo de Chile ofrecerá el almuerzo en honor de las delegaciones asistentes al Congreso Aéreo, que se celebra actualmente en esta capital.

—A las 21 horas de mañana lunes 23 el Club Aéreo de Chile ofrecerá una comida en honor de los Coroneles señores Paul Hanley y Daniel Ellis, con motivo de ausentarse próximamente del país

—A las 13 horas del jueves próximo el Excmo. señor Embajador del Paraguay, don José Dahlquist, ofrecerá un almuerzo en honor del Excmo. señor Embajador de Chile en Paraguay, General don Oscar Escudero.

—A las 21 horas del sábado próximo sus relaciones sociales ofrecerán una comida en honor del señor Secretario de la Embajada de Chile en Italia, don Mario Prieto Serviere, a objeto de despedirlo de Chile con motivo de su próxima partida a asumir su puesto diplomático.

—A las 13 horas del 29 de julio será ofrecido un almuerzo en honor de los senadores de la República señores Diego Echenique y Alfredo Cerda, con que los agasajan sus compañeros de estudios.

—A las 19 horas del miércoles 1.o de agosto, los señores Manuel Sánchez y Warren Deam ofrecerán un cocktail en honor de un grupo de Oficiales policiales chilenos.

—La Federación Nacional de Instituciones Femeninas, los Centros de Propaganda Radicales y amigos personales ofrecerán a la 17 horas del sábado 4 de agosto un té en honor del Excmo. señor Embajador de Chile en México, don Héctor Arancibia Laso y señora, como un homenaje de despedida con motivo de su próxima partida a tal país.

TEA-BRIDGE-POKER EN EL HOTEL CARRERA.—

Para el 9 de agosto, en el Hotel Carrera, se encuentra anunciado el tea-bridge-poker organizado por distinguidas damas de esta capital en beneficio de la Parroquia de Nuestra Señora del Buen Consejo, que es atendida por los Revdos. Padres Holandeses de la Sagrada Familia. Inscripciones e informes se atienden en el teléf. 86985.

NOVIOS
REGALAMOS LINDOS FETICHES PARA LA SUERTE. SI NOS COMPRAN SUS ARGOLLAS:
CASA MUZZIO
Réclame . . . . . $ 125 par
14 K. .. .. 220 par
18 K. .. .. 400 par
Despachos a provincia contra reembolso
AV. B. O'HIGGINS 1017

MUJER:
Demuestra que sientes el dolor de las madres de Europa: Ayúdalas cooperando en la asamblea femenina del día 28, a las 16 horas, en San Antonio 460.
No olvides, el 28 del presente.
Comité Femenino Nacional de Ayuda a las Democracias.

CONVIERTA UNA TAREA En placer..

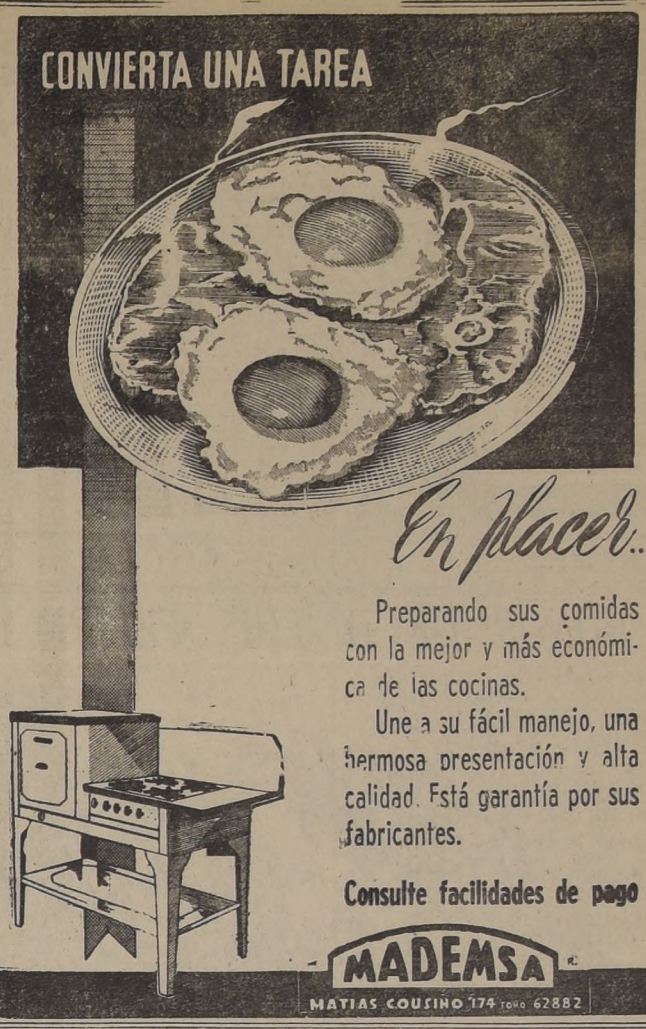

Preparando sus comidas con la mejor y más económica de las cocinas.

Une a su fácil manejo, una hermosa presentación y alta calidad. Está garantía por sus fabricantes.

Consulte facilidades de pago

MADEMSA
MATIAS COUSIÑO 174 Fono 62882

IN MEMORIAM.—

Con motivo del primer aniversario del sensible fallecimiento de la virtuosa y distinguida señora doña Adelaida Garcés de Bermúdez, acaecido el 23 de julio de 1944, se oficiará una misa mañana lunes en la Parroquia del Sagrario, a las 11 horas, por el eterno descanso de su alma.

COMIDA.—

Con motivo de su día onomástico, el señor Vicente Montt Montt dió una comida en su casa habitación a un grupo de sus amistades.

SUGERENCIAS PARA LA TEMPORADA...

Complemente su tenida con pieles finas y aquí quiera las que la experiencia aconseja

Peleteria SANTIAGO

CATEDRAL 1115

FRENTE AL CONGRESO

CREDITOS SIN RECARGO

Cuanto mas hermosa Ud. sea...

mas pronto será feliz Pero..

Para ser hermosa hay que cuidar el cutis.

Los mejores resultados los obtendrá Ud. teniendo en su tocador, el incomparable

Jabon FLORES de PRAVIA

SI EL NENE SUFRE DE ESTREÑIMIENTO...

hay que darle una cucharada del delicioso jarabe laxante a base de manzanas POM-LAX. A pesar de su efecto rápido y constante, POM-LAX no resulta irritante y es apropiado también para adultos y ancianos.

El frasco grande $ 19.40

A base de Jar. de Manzanas, Sen. Mana.

EST. CHILENOS Collière LTDA.

Hitler no habría podido ocultarse en la Patagonia

NUEVA YORK, 21.— (U. P.) — En relación con la publicación de rumores sobre la llegada de Hitler y Eva Braun a Patagonia, el diario New York Sun ha publicado hoy una larga carta firmada por Maud Hart Lovelace, quien dice que la región es árida en muchas partes y de grandes extensiones.

La carta termina: "En Argentina hay muchos alemanes; eso debe admitirse. Se han establecido especialmente, sin duda con previsión, en las incivilizadas regiones al sur del Río Negro. Pero también hay norteamericanos alrededor de los pozos petrolíferos. Allí en las estancias hay británicos, en particular aquellos galeses que llegaron en 1886 y que según todo indica siguen siendo galeses.

"La Patagonia está llena de gente que estaría interesada intensamente en la llegada de nuevos colonizadores de Alemania. En el caso de estar con vida Hitler sería optimista si esperara no ser reconocido aún cuando hiciera el supremo sacrificio de afeitarse el bigote."

CANCILLER CHILENO LLEGO AYER A BALBOA, PANAMA

HOY PARTIRA A LA CAPITAL PERUANA

BALBOA (Zona del Canal), 21. — (U. P.). — Llegó procedente de Kingston, Jamaica, de paso para Lima, el Ministro de Relaciones Exteriores de Chile, señor Joaquín Fernández, quien después de pernoctar en el Hotel Tívoli, seguirá viaje en avión mañana por la mañana. Fué recibido por el Canciller y otros dignatarios del Gobierno panameño, así como por el teniente general en jefe del Departamento del Canal de Panamá del Ejército norteamericano y otros altos jefes del Ejército.

MURIO EL GRAN VISIR DE MARRUECOS

TETUAN, 21.— (U. P).— Ha fallecido de un ataque de uremia el gran visir de Marruecos Said Ahamed Gammi, que tenía 83 años de edad.

Hundidos once barcos nipones por submarinos

WASHINGTON, 21. (UP.)— El Departamento de Marina anunció que los submarinos norteamericanos hundieron once barcos japoneses más, incluyendo dos barreminas, dos barcos de escolta, una nave de carga de gran tamaño, un transporte mediano, tres mercantes pequeños y dos naves de carga.

Muy festejada en Lima la esposa del Canciller chileno

LIMA, 21. — (U. P.).— Ha llegado por la vía aérea la señora Laura de Fernández, esposa del Canciller chileno doctor Joaquín Fernández, quien ha sido designado por el Gobierno de Chile para presidir la delegación de su país en las ceremonias de transmisión del mando presidencial en Lima, que se realizará el 28 de julio.

En el aeropuerto de Lima-Tambo la dama chilena fué recibida por el Director del Protocolo de la Cancillería, doctor Santiago Bedoya, la señora Josefina de Bedoya; el Embajador de Chile, don Luis Subercaseaux y la señora Margarita Donoso de Subercaseaux, y destacados elementos de los círculos diplomáticos, oficiales y sociales.

Para los primeros días de la semana entrante se anuncia la llegada del Canciller Fernández, procedente de Estados Unidos y Haití.

La señora Fernández almorzó en el palacio de Gobierno invitada por la esposa del Presidente, señora Enriqueta de Prado.

En la noche asistió a una comida que le ofreció el Embajador chileno, señor Subercaseaux.

El Presidente electo, doctor Bustamante y Rivero, quien estuvo entre los personajes que la recibieron en el aeropuerto, ocupó un lugar preferente en el banquete que ofreció el Presidente Prado al Cuerpo Diplomático.

Facilidades para comprar cobre refinado en E. U.

WASHINGTON, 21. (UP.)— Funcionarios anunciaron que ahora pueden comprar cobre refinado quienes estén autorizados para adquirir metal sin certificación especial de la Corporación de Reconstrucción Financiera.

Dijimos que dichos compradores pueden enviar sus pedidos por medio de un agente, por la Corporación de Reconstrucciónn Financiera o la División del Cobre de la Junta de Producción de Guerra en Washington, en caso de serles imposible obtener cobre directamente de los productores.

EL PROCESO PETAIN SERA INICIADO MAÑANA EN PARIS

LAS AUDIENCIAS DURARAN QUINCE DIAS

PARIS, 21.— (U. P.) — A las tres p. m. de hoy la Alta Corte de Justicia eligió 24 miembros del jurado y ocho substitutos que estarán presentes en la apertura del proceso contra Petain, que tendrá lugar el lunes a la 1 p. m. Petain no estaba presente en la elección del jurado, estaba representado por sus tres abogados.

El domingo en la mañana Petain, su esposa y las personas que los atienden serán trasladados desde la Fortaleza de Montrouge a un departamento preparado en el edificio del tribunal, en donde vivirán los quince días que demorarán las audiencias.

El departamento de Petain, ha sido preparado en los estudios normales empleados por los jueces. El mariscal está acompañado por dos doctores, una monja enfermera y un cocinero.

Un piquete especial de 600 guardias republicanos y de policía ha sido elegido para asegurar el mantenimiento del orden dentro y en los alrededores de la Coret durante el proceso formando sólidos bloqueos por los que no podrá pasarse sino con un "pase" especial.

A pesar de que el proceso tendrá lugar en una de las más grandes ciudades del mundo, el Gobierno francés no ha podido encontrar una sala lo suficientemente grande para dar cabida a 250 periodistas, muchos de los cuales han debido viajar miles de kilómetros para presenciar el desarrollo de la causa. Pocas agencias han podido conseguir asientos especiales en la Sala de la Corte; otros menos afortunados tendrán que instalarse en las piezas vecinas y leer la relación de lo que vá sucediendo y que será colocada en carteles en boletines expedidos cada hora, situación muy poco satisfactoria que ha suscitado una tempestad de protestas.

La defensa llamará a alrededor de 40 testigos, incluso al General Maxime Weygand, al Cardenal Achilles Lienart, ex Arzobispo de Lille, el ex Ministro de aviación de Vichy General Jean Bergeret, y Marcel Peyrouton, ex Embajador de Francia en Buenos Aires.

Asesino de Matteotti revela cómo mató al diputado antifascista

ROMA, 21. — (U. P.) — (Por Arm Stringer). — La sombría historia del asesinato brutal del diputado antifascista Giacomo Matteotti, ocurrido en 1924 fué revelada en forma exclusiva a la United Press hoy día, después del arresto del asesino Américo Dumini, que tuvo lugar el jueves en Piacenza.

Es una larga historia de terror, chantage y soborno que tuvo a Mussolini en temor y sin poderlo remediar durante cerca de dos décadas.

Un miembro del Gobierno norteamericano, bien informado y que tiene acceso a los archivos italianos y fuentes de información contó la historia:

"Mussolini sabía que tenía que deshacerse de Matteotti a fin de que sus planes como dictador fascista tuvieran éxito; mandó a Milán a buscar a Dumini, quien en aquel entonces era un "matón" bien conocido, y a tres de sus compañeros a quienes se ofreció el equivalente aproximado de 25 dólares por eliminar a Matteotti.

"Lo siguieron durante una semana a fin de saber lo que hacía cada día hasta que lo tomaron aquella noche mientras venía de su casa para dirigirse a pronunciar un discurso en público. Lo lanzaron dentro de un automóvil; uno de los "matones" fué herido porque el auto partió tan rápidamente que no tuvo tiempo de entrar en el vehículo y fué arrastrado por la calle en un largo trecho. Habían planeado cuidadosamente el asesinato y aun tenían en el automóvil sacos de cal con los cuales tenían la intención de hacer desaparecer por completo las pruebas y el cuerpo de la víctima.

"Pero Matteotti opuso una resistencia tan tenaz y luchó tan rudamente, que se vieron obligados a apuñalearlo más pronto de lo que habían proyectado; había tanta sangre en el automóvil y ella corría con tal rapidez que se sintieron atemorizados y se apresuraron a enterrarlo en un hoyo como el de una tumba en lugar de destruir el cadáver sistemáticamente como lo habían proyectado.

"Entónces, todavía temerosos, decidieron ir directamente en el automóvil al patio del Palacio del Gobierno de Vinimale en donde el Duce tenía sus oficinas; lo detuvieron allí, y bajo la mirada de la policía Dumini estuvo limpiando el coche de la sangre que lo cubría por todas partes en su interior.

"El automóvil estaba a las puertas del Palacio cuando la señora Matteotti fué a suplicar al Duce pidiéndole la vida de su marido.

"El Duce estaba allí sentado teniendo en sus manos un sobre que contenía los papeles ensangrentados de Matteotti su anillo y reloj que los asesinos le entregaron. Mussolini prometió a la dama que ya había dado la orden personal para que su marido fuese dejado en libertad".

Después del asesinato, Dumini que es norteamericano de nacimiento, envió una relación completa del crimen en tres copias a sus amigos fuera de Italia, con instrucciones para que se les dé a conocer en el caso de que él desaparezca; así expresó el informante. Esto, naturalmente, comprometía a Mussolini de manera que se vió obligado a proteger a Dumini.

Y añadió: "Dumini fué procesado una vez en un juicio ridículo que le condenó a cinco años de prisión, pero pronto fué puesto en libertad; después se vió constantemente envuelto en robos, asesinatos, y con frecuencia estuvo arrestado; siempre se defendió diciendo que él era una persona especial, y Mussolini siempre se vió obligado a ordenar su liberación.

"Ahora que Dumini está arrestado y que Mussolini ha muerto, no se sabe si los amigos del asesino habrán de publicar su historia".

Elevan a Emba[...] la Legación fran[...] en Santiago, Ch[...]

PARIS, 21.— (U. P.) [...] ha anunciado que las [...] ciones de Francia en Sa[...] go, Praga, Belgrado, Méx[...] Estocolmo han sido elev[...] al rango de Embajada.

Manifestaciones [...] pro y en contra [...] Rey, en Brus[...]

Bruselas, 21 (U. P.) [...] Deum anual que se celeb[...] la Catedral de Sainte Gud[...] interrumpido esta mañana [...] una ruidosa manifestación [...] favor del Rey Leopoldo.

Los fieles en el interior [...] plo lanzaron gritos de "[...] Rey", mientras la multitud [...] se agolpaba fuera y no podía [...] trar a la catedral gritaba [...] guenlo".

Al ver esto el ex Minis[...] Relaciones Exteriores llamó [...] policía para que abriera [...] los diplomáticos que salieran [...] pués de la misa.

Estaban presentes en la [...] s'a la Reina madre, el P[...] Regente lujosamente unif[...] do, el cuerpo diplomático [...] autoridades militares y otr[...] sonalidades, incluso Van A[...]

En fuentes de confianza [...] formó que la policía había [...] do del templo a varios ex[...] que gritaron en favor de L[...] do mientras se entonaban [...] cánticos sagrados, aún cua[...] sacerdote que oficiaba [...] desde el púlpito: "La Igl[...] la casa de Dios. Aquí no [...] hacerse demostraciones [...] cas".

Casi al terminar la cere[...] se cerraron las puertas [...] iglesia para abrir camino [...] diplomáticos que salieron [...] pués que Spaak personalm[...] ordenó a la policía tomar [...] medidas. La multitud est[...] da allí daba voces de "[...] Rey" en favor de Leopoldo [...] "Cuélguenlo" en contra de [...] Un testigo declaró que la [...] tud entusiasmada rodeó el [...] de la Reina madre.

Otro testigo describió a[...] Embajador de Estados [...] con una sonrisa en los lab[...] ló la medida del personal [...] iglesia que trató de conv[...] de que permaneciese en el [...] rior de la catedral mient[...] policía dispersaba la mu[...] para los automóviles dipl[...] cos. El Embajador salió de[...] pló momentos antes de q[...] cerraran las puertas y es[...] en las gradas contemplan[...] demostración.

As de aviación [...] pereció proband[...] un nuevo av[...]

WHETSTONE, (Inglat[...]) 21. (UP.) — Hoy se [...] mientras efectuaba de[...] traciones con uno de lo[...] timos modelos de caza [...] Comandante de Escua[...] A. O. Moffat, que desem[...] un importante papel e[...] experimentos con aviones [...] propulsión a cohete.

Moffat, que era prime[...] loto de prueba de la [...] Jets Limited, firma que [...] duce este tipo de aerop[...] estaba tratando de com[...] el rendimiento de un [...] Moth con un caza mo[...] en una fiesta de gala d[...] empresa. Primero se [...] hasta 3.000 metros de [...] ra y en seguida se lan[...] picada hasta 900 metr[...] pocos segundos; repiti[...] demostración, pero mi[...] volaba invertido el ap[...] chocó contra el suelo d[...] campo de deportes. La [...] quina estalló y Moffat [...] rió instantáneamente.

VIDA SOCIAL

EN HONOR DE D. LUIS FELIPE LASO.---

Jefes y empleados del Servicio del Registro Civil Nacional que ofrecieron ayer un almuerzo en el Crillon al ex Director General, don Luis Felipe Laso, con motivo de su alejamiento de esta repartición, para desempeñar igual cargo en el Servicio de Correos y Telégrafos

SASTRERIA "Viveros"

arriendo chaques para matrimonio de última moda Huérfanos 880 Tercer piso. Oficina 301 Teléfono 33655

COMIDA.—

Con motivo de su triunfo en la provincia de Cautín el señor Roberto Aranda Ramírez y señora Agustina Jiménez de Aranda ofrecieron en su casa habitación una comida al diputado doctor Carlos Ferreira Martínez. Entre los acompañantes anotamos las siguientes personas: senador señor Rudecindo Ortega Masson, Manuel Maza Seguel, Renato Romero Sepúlveda, Nilo Aranda Ramírez, Rodolfo Concha R., Inocencio Gimilio.

La comida estuvo amenizada por la Orquesta típica argentina "Buenos Aires".

MANIFESTACION A DOS DIPLOMATICOS.—

Circula la siguiente invitación:

"El Ejecutivo del Comité representativo de la colectividad israelita de Chile tiene el honor de invitar a Ud. al banquete que bajo los auspicios de su Grupo de Cooperación Intelectual, se efectuará el lunes 30 de julio a las 21.30 horas en el Círculo Israelita Serrano 202, en homenaje y despedida a los señores Julio Barrenechea, Embajador de Chile en Colombia y Manuel Garretón W., Ministro de Chile en Turquía. Tenida de calle. Las adhesiones se reciben por teléfonos 88076. 63305 y 63776.

MATRIMONIO POLANCO RIVAS-ORREGO ORTIZ

El 20 del presente se efectuó privadamente, en casa de la novia, el matrimonio de la señorita Flor Orrego Ortiz con el señor Nicanor Polanco Rivas.

Fue on testigos en la ceremonia civil los señores Antonio Orrego Barros y Jorge Orrego Ortiz, por parte de la novia, y los señores Carlos Humeres Solar y Arturo Valenzuela Contardo, por parte del novio.

La moda en Londres --

La línea para la noche, que ha creado Norman Hartnell, nos trae a la memoria los trajes de época. Aquí tenemos un vestido de comida en satín blanco y terciopelo negro, con la blusa muy ajustada y la falda muy amplia en la espalda. De Harper's Bazaar, Londres.— (Foto Bippa).

M U S I C A

HOY, A LAS 11 HORAS UNICO CONCIERTO MATINAL DE BUSCH

Frits Busch, el gran director de orquesta, tendrá a su cargo el concierto de hoy en la mañana, a las 11, que se llevará a cabo en el Teatro Municipal. En él actuará la Orquesta Sinfónica de Chile del Instituto de Extensión Musical de la Universidad de Chile, en el siguiente programa: Primera parte: "Cuarta Sinfonía" de Beethoven. Segunda parte: "Tercera Sinfonía" y "Dos danzas húngaras", de Brahms. Queda un reducido número de localidades a los precios de $ 30 platea, $ 20 platea alta, $ 15 balcón, $ 10 anfiteatro y $ 5 galería.

POEMAS PLASTICOS DE BRASIL

Esta tarde, a las 18.30 horas, en el Auditórium de la Radio Pacífico, Portal Fernández Concha, se efectuará la 7.a presentación del artista Sergio Robert, en un concierto de danzas plásticas inspiradas en los motivos típicos y leyendas amazónicas del Brasil.

Las músicas de los ilustres compositores brasileños Héctor Villa-Lobos, Lorenzo Fernández, Francisco Mignone, Valdemar Henrique, Alberto Nepomuceno, etc., serán interpretadas al piano por la aplaudida concertista señorita Elisa Herrera Gartenlaub.

LOLA BOTKA EN "COPPELIA" EL MIERCOLES

El Cuerpo de Ballet de la Escuela de Danza del Instituto de Extensión Musical de la Universidad de Chile, interpretará el próximo miércoles, a las 15 horas, en el escenario del Teatro Municipal, el ballet de Leo Delibes: "Coppelia". Esta representación será la tercera a precios reducidos y la décimoprimera de las celebradas hasta el presente. El programa se integra con "Sueño", ballet de la ópera "Sayeda", de Bisquertt, y Capricho Vienés", de Johann Strauss. Los papeles principales estarán a cargo de Lola Botka, Malucha Solari, Yerka Luksic, Ana Blum, Rudolf Pescht y Patricio Bunster. Un reducido número de localidades queda en venta en la boletería del Teatro, a los precios de $ 40 platea; $ 30 platea alta, $ 20 balcón; $ 10 anfiteatro, y $ 5 galería.

ADOLFO SIMEK - VOJIK, EN PROGRAMA DE CLASICOS Y MODERNOS

Conciertos "Nuevo Mundo" completan su 18.a audición, con la presentación del violoncellista Adolfo Simek-Vojik, en la Sala de Conciertos de Radio Minería, Moneda 973, que tendra lugar el jueves, a las 19 horas.

El Ciclo "Nuevo Mundo" 1945 lleva ya cumpidas numerosas presentaciones de nuestros más destacados solistas, en Osorno, Valdivia y últimamente en Viña del Mar. En Santiago, donde viene realizando conciertos semanales desde el mes de marzo, son numerosos los solistas que cumplen ya su segunda presentacón. Entre ellos, el cellista Adolfo Simek-Vojik, que ha recibido entusiastas juicios críticos con motivo de su anterior presentación, ejecutará el jueves un programa que ha despertado especial interés. La hermosa Sonata de Sammartin y la Sonata Opus 45 de Mendelssohn, figuran en este programa en el que tambén tendrá oportunidad de destacarse la excelente pianista chilena Eliana Valle. Autores modernos completan el programa. Las entradas para este 18.o concierto del Ciclo "Nuevo Mundo" 1945, estarán en venta al público desde el lunes en la Casa de Música de Margarita Friedemann, Moneda 1027; en Radio Minería, Moneda 973, y en el Club de la Unión.

RECITAL DE SONATAS FREDY WANG-TAPIA CABALLERO

El lunes 30 de julio, tendrá lugar en la Sala Cervantes, el noveno concierto de abono de la Temporada de Música de Cámara que organiza el Instituto de Extensión Musical de la Universidad de Chile. Constituirá este concierto el segundo de los recitales de sonatas para violín y piano del notable violinista austríaco Fredy Wang y el distinguido pianista chileno Tapia Caballero. El programa que se ejecutará en esta ocasión será el siguiente: "Sonata en La mayor", de Vivaldi; "Sonata Op. 30, N.o 2, en Do menor", de Beethoven primera audición. Los localidades se encuentran en venta en la boletería de la Sala Cervantes al precio único de $ 30. Entradas para estudiantes en el Instituto de Extensión Musical, al precio de quince pesos.

CONCIERTO DOMINICAL DE LA FACULTAD DE BELLAS ARTES

Esta tarde, de 19 a 19.45 horas, la Facultad de Bellas Artes de la Universidad de Chile, en colaboración con el Instituto de Investigaciones del Floklore Musical, trasmitirá por Radio Sociedad Nacional de Agricultura, CB 57, un programa de música folklórica de los Estados Unidos. Estos programas se trasmiten ilustrados por pequeños comentarios históricos y ambientales sobre cada obra.

DE LA MUSICA FOLKLORICA A LA MUSICA POPULAR DE ENTRETENIMIENTO

I PARTE

¡Oh! Señor, mis sufrimientos son duros

Escoge tu sitio
Escribiendo en la muralla
El Nuevo Cementerio
Llévame hacia las rocas
Si quieres ir al Cielo
Corre, viejo Jeremías
Ya no hay más cañas en el Río
Oh, los largos días de Verano
Long John
Jumpin Judy.

II PARTE

St. Louis Blues, interpreta la Orquesta original de Dixieland.
Mepphis Bules, orquesta de Dixieland, dirigida por Lena Horne.
Beale Street Bules, orquesta de Dixieland.
Joe Turner Bules, orquesta de Dixieland.
Aunt Hagar Bules, orquesta de Dixieland.
East St. Louis, orquesta de Dixieland.

LAMPARAS

LIQUIDACION

Por cuenta de fábrica: Lámparas de cristal, con pantallas:

3 luces	$ 920.—
4 luces	1.120.—
5 luces	1.250.—
6 luces	1.450.—
8 luces	1.820.—
10 luces	2.220.—

PLAFONNIER Y APPLIQUES PARA BAÑO

CONCEDEMOS CREDITOS

LUKES y KERSTING

MONJITAS 825

CATALOGO GRATIS DE FORMULAS PRACTICAS

Tenemos 5 000 fórmulas prácticas para manufacturar en su hogar, sin máquinas, ni experiencia: Tintas, Colas, Removedores, Cuero Plástico, Madera sintética, Mármol líquido, etc. También tenemos libros técnicos.

Envíese cheque de $ 5.00 dólares americanos de anticipo, indicando la línea que le interese más.

R. BERGER, 105 West 101st Street, New York 25, N. Y.

En Nuremberg serán juzgados los criminales de gu[...]

LONDRES, 21 — (U P) — La comisión aliada q[...] noce los crímenes de guerra y sus culpables, ha esc[...] Nuremberg, — tradicional escenario de los congresos [...] les del Partido nazi—, como sede de los procesos c[...] los crímenes de la segunda guerra mundial.

En gesto que significa algo de represalia, los delegados aliados decidieron juzgar a los más destacados delincuentes ahora prisioneros, en la pintoresca ciudad alemana que fué teatro de muchos de los triunfos oratorios del desaparecido Fuehrer.

El breve anuncio al respecto dice que los delegados norteamericanos, británicos y franceses, partieron en avión para Nuremberg a fin de ver las facilidades de que pueda disponerse; no se dieron mayores detalles sobre los planes y preparativos en vista, que se cree serán dados a conocer una vez que los delegados regresen mañana.

La ausencia de los delegados soviéticos en este viaje causó sorpresa; funcionarios oficialas explicaron solamente que "se habían presentado inesperadas circunstancias que hicieron imposible" que los rusos acompañaran a sus colegas. Se recuerda, no obstante, que los aliados occidentales y los rusos han tenido dificultades en coordinar sus respectivos conceptos legales. No está en claro si la ausencia rusa de este viaje implica algún nuevo obstáculo en la colaboración, a pesar de saberse que las más altas autoridades aliadas han hecho todo lo que está en su poder para amalgamar las diversas opiniones y establecer una política conjunta común.

En vista de la reciente declaración del juez Robert H. Jackson, fiscal norteamericano en los procesos de guerra, de que éstos se iniciarán tan pronto como sea posible, la visita de la delegación a Nuremberg ha suscitado conjeturas [...] sentido de que la fecha [...] el primer caso se an[...] dentro de poco; se sab[...] Jackson y sus colegas h[...] tado trabajando intens[...] reuniendo pruebas y de[...]

En fuente allegada a [...] misión se dijo que es p[...] que el primer proceso c[...] ce este verano. Uno de l[...] meros que se espera q[...] llevado al banquillo se[...] connotado nazi; se ha su[...] el nombre de Hermann [...] ring, el nazi de más al[...] tuación entre los que [...] cuentran en manos de l[...] dos.

El doctor Bohuslav E[...] presentante checoeslova[...] la comisión de crímenes [...] rra, se dirigió a Wiesb[...] jueves pasado a fin de [...] nuevas pruebas en relac[...] la lista de criminales d[...] rra confeccionada por s[...] se espera que regrese el [...]

Los checos tratan de [...] cuanto antes a proceso [...] Karl Hermann Frank, ex [...] tector de Bohemia y M[...] pués es él quien encab[...] lista checa.

Nulidade[...] Matrimoni[...]

ATIENDEN ABOGADOS

AHUMADA 236 OFICIN[...] frente al Banco de C[...] Horas: de 11 a 12 y [...] Atendemos provincias CASILLA [...] FONO 87430

Nueva ofensiva de la 3.ª Flota esperan japoneses

Han continuado las incursiones aéreas de preinvasión contra Nipón y Kyu-shu

GUAM, 21.— (U. P.).— Preocupado por los últimos ataques contra las islas metropolitanas, los nipones indicaron hoy que no pasará mucho tiempo antes que los barcos y aviones de la Tercera Flota norteamericana y las unidades británicas agregadas al comando del almirante William F. Halsey, vuelvan a descargar sobre el Japón sus bombas y proyectiles de artillería.

Mientras el enemigo así anticipa la ofensiva, el cuartel general de la escuadra norteamericana mantiene impenetrable reserva sobre los movimientos de la poderosa flota combinada anglo-norteamericana, que se desconocen desde las primeras horas del jueves, después de interrumpir el cañoneo de la bahía de Tokio.

Las informaciones de las emisoras de radio niponas insisten en que las unidades aliadas, cuyo número hace llegar a 150 está reabasteciéndose de combustible y pertrechos en un punto secreto del Pacífico, y expresan la creencia de que volverán atacar las islas metropolitanas en cualquier momento.

Dicen, asimismo, los nipones que esperan a las naves aliadas con una nueva "arma secreta" y un informante de la Armada declaró por Radio Tokio, que los restos de la escuadra imperial serán lanzados en breve a la lucha para asestar "el último golpe".

45 DIAS DE BOMBARDEO

Por su parte, los aviones militares con bases en las islas de Okinawa e Iwo, prosiguieron la ofensiva aérea de preinvasión, llevándola a su 45.o día, con incursiones contra las islas de Honshu (Nipon) y Kyushu.

En las operaciones contra Honshu participó hoy sábado por primera vez la aviación de Okinawa, perteneciente al comando del general MacArthur, concentrándose en el aeródromo de Misho, en la parte meridional de la isla.

Noventa y cuatro cazas Mustang salidos de Iwo Jima ametrallaron aeródromos y fábricas de aviones en las zonas de Nagoya y Osaka en Monshu, y de 12 aviones enemigos que avistaron en tierra destruyeron uno probablemente destruyeron otro y averiaron seis más; se perdieron seis máquinas atacantes.

Aparatos de la 5.a Fuerza Aérea, que tiene sus bases en Okinawa, operaron sobre Kyushu en número considerable durante todo el día, bombardeando y ametrallando aeródromos, ferrocarriles, instalaciones portuarias y fábricas cerca de Kushokino y Miyakonojo.

INCURSIONES CONTRA SHANGHAI Y FORMOSA

Otros 200 bombarderos pesados y medianos del comando de MacArthur atacaron cinco aeródromos e instalaciones portuarias en Shanghai, en la segunda incursión consecutiva contra la gran ciudad china.

Formosa fué también atacada por una pequeña fuerza de bombarderos, y despachos recibidos de Okinawa dicen que los japoneses han reanudado los ataques aéreos de hostigamiento en pequeña escala contra esa isla.

Tokio anunció que durante los ataques de los aeroplanos salidos de portaaviones contra el Japón, entre los días 10 y 18 de julio, en los cuales se calcula que intervinieron en total 4,800 máquinas, fueron derribadas 164 máquinas y averiadas más de cien. Dijo la emisora que la mayoría de ellas fueron abatidas por el fuego antiaéreo, lo que constituye una nueva admisión de que la aviación japonesa no osó oponerse a los ataques. Los comunicados dados por el almirante Nimitz no han mencionado hasta ahora pérdida alguna.

FORTIFICADO EL SUR DE KYUSHU

Después de referirse a los ataques y las posibilidades de nuevas incursiones de las armadas aliadas contra el territorio metropolitano, la emisora central nipona expresó esta tarde que "está ya terminada" la fortificación de la zona meridional de la isla de Kyushu, y que las fábricas establecidas en la isla, a sólo 520 kilómetros de Okinawa, se han instalado en subterráneos.

La emisora citó un despacho del corresponsad del diario Mainichi, quien expresa: "Los esfuerzos casi sobrehumanos de los soldados son responsables de la rápida terminación de las fortificaciones; las posiciones están ubicadas en los escarpados cordones montañosos y las fábricas subterráneas están totalmente libres de los ataques aéreos enemigos".

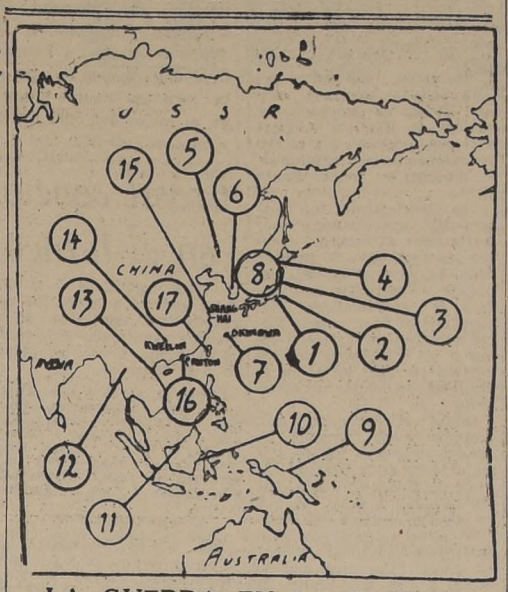

LA GUERRA EN LA ULTIMA SEMANA

RESUMEN ESPECIAL PARA "LA NACION"

En su cuartel general de Guam, el Almirante Nimitz declaró que una nueva fase de la guerra contra el Japón—la fase de "preinvación" — comenzó esta semana cuando la más formidable fuerza aeronaval reunida en el Pacífico castigó devastadoramente las costas japonesas, cañoneando y bombardeando los más importantes centros industriales y posiciones militares de Tokio (1), Hitachi (2), Kamaishi (3) y Murorán (4), sin encontrar oposición de buques ni aviones enemigos.

Los ataques fueron realizados por acorazados, portaaviones, cruceros y destructores de la flota británica del Pacífico y de la tercera flota norteamericana. En una verdadera masacre, más de 150 buques japoneses, incluyendo algunas unidades livianas de guerra, fueron hundidos o dañados.

Estos golpes aeronavales corrieron parelelos con una nueva serie de intensos golpes de las superfortalezas volantes norteamericanas contra diversos centros industriales del Japón, y un castigo sostenido de los bombarderos medianos, cazas-bombarderos y cazas contra aeródromos y líneas de comunicación. Tokio, intensamente atacada por los aviones navales británicos y norteamericanos en la semana, sufrió al fin de la semana el mayor asalto aéreo hasta ahora realizado por las superfortalezas volantes contra alguna ciudad japonesa. Por primera vez, la fuerza empleada contra Tokio comprendió más de 800 cuatrimotores.

En momentos en que la radio de Tokio admitía que los asaltos aliados están debilitando la moral japonesa, el nuevo comandante de la RFA en el Pacífico, mariscal del aire Sir Hugh Lloyd, anunció que los grandes Lancaster y los nuevos superbombarderos Lincoln británicos se incorporarán en breve a la gran ofensiva estratégica de preinvasión contra las islas japonesas, donde suman ya más de 40 las ciudades total o parcialmente destruídas.

El ataque contra la base industrial de la fuerza bélica japonesa seguía esta semana dos líneas paralelas: El ataque a las ciudades industriales y el ataque a las líneas de comunicación, los asaltos realizados por aviones navales y militares aliados, apoyados por buques de guerra, frente al litoral japonés, son parte de la campaña iniciada contra las comunicaciones en la zona interior japonesa, comunicaciones que, en muchos sentidos, son altamente vulnerables.

En la semana anterior señalamos que las comunicaciones entre las principales fuentes japonesas de materias primas en Manchuria (5) y Corea (6) se hallan al alcance de las fuerzas navales y aéreas aliadas que operan desde Okinawa (7). Las comunicaciones internas japonesas no son menos vulnerables. Como la mayor parte de las ciudades industriales japonesas se hallan en o cerca de la costa, la comunicación entre ellas es en gran parte marítima. Las líneas férreas principales corren también, en muchos sectores importantes, a lo largo de las costas. Los aviones y buques de guerra aliados se encuentran, pues, en buenas condiciones para dislocar estas comunicaciones.

Estos ataques comprometen la situación alimenticia del Japón. La pesca en las costas cubre una buena parte de las necesidades alimenticias japonesas. El dominio adquirido por las flotas y fuerzas aéreas aliadas en el litoral oriental, al menos, tendrá que reducir forzosamente el producto de la pesca, con grave detrimento para las poblaciones japonesas.

Mientras tanto, los restos de la flota japonesa parecen haberse refugiado en el mar del Japón (8). La fuerza aérea nipona se halla en proceso de fuga hacia Corea y Manchuria, buscando basa relativamente inmunes al ataque aliado.

La guerra en las zonas exteriores del Imperio japonés, entretanto, continúa contra una violenta oposición. La lucha de los australianos por la conquista de los montes que dominan a Wewak (9), en la llanura costera de Nueva Guinea ha culminado victoriosamente después de una de las más arduas batallas de esta enconada campaña. Esta batalla sirve otra vez para recordar que los tentáculos cercenados del pulpo japonés sigue siendo capaces de ofrecer la más dura resistencia. En Borneo, los autralianos luchan duramente en la zona de Balik-Papán (10), habiendo capturado hacia el norte los yacimientos petrolíferos de Sambodja. En Sarawak (11) han avanzado 48 kilómetros al interior de Miri para apoderarse de la ciudad de Marudi. En el sur de Birmania las operaciones continúan encarnizadamente en el valle del Sittang (12), bajo las lluvias torrenciales del monsón. En el sur de China, las fuerzas de Chiang Kai-Shek combaten en el interior de Kweilin (13), y han penetrado a Indochina por el norte, apoderándose del puerto de Monkay (14).

En toda la región meridional, las operaciones aéreas han continuado intensas, destacándose los nuevos y violentos asaltos a Shanghai (15), Cantón (16) y Formosa (17).

REITERAN QUE JAPON NO HA OFRECIDO PAZ

La lucha puede prolongarse aun muchos meses

WASHINGTON, 21. — (U. P.) — Durante la semana que termina se ha desmentido oficialmente en forma categórica que se haya recibido ofrecimientos de paz significativos japoneses; por el contrario, algunos militares han advertido que probablemente el Japón continúe luchando aún muchos meses.

Los rumores se intensificaron a principios de esta semana, basados en parte en dos factores: primero, "deducciones del hombre de la calle": "Si el Japón ha sido imponente para impedir que las fuerzas navales norteamericanas se acercaran lo bastante a su territorio para destruir fábricas con fuego de su artillería, su resistencia debe estar próxima al fin"; segundo, se conjetura que los deseos de Truman de regresar apresuradamente de Potsdam deben significar que se han producido cambios importantes en la guerra, posiblemente un plan de paz transmitido por Stalin.

Ante estas versiones, el Departamento de Estado reiteró el 10 de julio la declaración de que no se ha recibido ofrecimientos de paz de ninguna fuente responsable. Algunos militares señalaron que si bien las fuerzas aéreas y navales niponas parecen haber sido destruídas en gran parte, el Japón tiene aún millones de soldados en tierra y un buen terreno para la defensa, por lo cual la guerra bien puede prolongarse hasta mediados o fines del año próximo.

Muy avanzada en sus labores la Conferencia de los 3 Grandes

Mr. Churchill pasa revista a la Guardia de Honor formada por los Guardias Escoceses en el Cuartel General Británico en Berlín a su llegada a Potsdam para la Conferencia de los Tres Grandes. — (Foto BIPPA).

SE CREE ESTAN EN LA ETAPA DE LAS DECISIONES.— AUN NO TRATAN LA ENTRADA DE RUSIA A LA GUERRA

POTSDAM, 21.— (UP).— (Por Merriman Smith).— Se cree que Truman, Churchill y Stalin han llegado ya a la etapa en que se adoptan decisiones, después de varios días de estudio de los preliminares relativos a diversos problemas cuya solución deben encarar.

Se desprende esta impresión de la declaración formulada por miembros de la delegación norteamericana, según la cual prosigue la labor sin interrupción y "se ha realizado ya mucha y seria labor". Esta declaración fué dada como un compendio de las labores de la semana, si bien sin dar mayores detalles.

Revelaron los funcionarios norteamericanos que los Tres Grandes se han reunido aproximadamente tres horas diarias desde que iniciaron sus observaciones; los ministros de Relaciones Exteriores —Byrnes, Eden y Molotov— han conferenciado aun más horas, en tanto que las subcomisiones y comisiones han mantenido una actividad constante preparando el material para las discusiones.

Ese material es sometido a estudio de los peritos, luego de los ministros de Relaciones, y finalmente a los jefes de gobierno.

Se cree que el anuncio de hoy indica que toda la labor preliminar ya ha terminado y que se ha pasado a la etapa de las grandes decisiones.

LA RECONSTRUCCION DE EUROPA

La cuestión de la reconstrucción política y económica de Europa domina las conversaciones, según informantes fidedignos, quienes subrayan que la conferencia no ha encarado aun cuestiones militares específicas que afectan a la guerra en el Extremo Oriente. Así pues al entrar la conferencia a su quinto día, las negociaciones siguen en el terreno político, manteniéndose momentáneamente apartadas de las deliberaciones los estados mayores militares.

Fuentes bien informadas dicen que la posible entrada de Rusia a la guerra del Pacífico no ha sido considerada, y tal criterio se ve sustentado por la continuada ausencia del mariscal Grigori Zhukov principal consejero militar de Stalin, de la sala de la conferencia.

Aun no ha habido anuncios específicos sobre reuniones de las tres delegaciones militares, si bien es indudable que cada uno de los grupos ha celebrado conferencias separadas en el curso de la semana.

Con respecto a las negociaciones generales se dice que el presidente Truman ejerce su influencia para oponerse a cualquier reparto de los despojos de guerra entre las grandes potencias en estos momentos, prefiriendo dejar la cuestión de los arreglos territoriales a la conferencia de paz, en la cual estarán representadas todas las Naciones Unidas, grandes y pequeñas.

BUENA INTELIGENCIA ENTRE LOS GRANDES

Se dice también que el Presidente Truman y Stalin se entienden perfectamente; ambos son partidarios de un lenguaje franco y sencillo y no tropiezan

(PASA A LA PAG. 10)

CHURCHILL PRESIDIO DESFILE DE LA VICTORIA EN BERLIN

BERLIN, 21. — (U. P.) — (Por Charles Arnot). — El primer Ministro británico, Mr. Winston Churchill, presidió esta mañana el desfile de los famosos "Ratas del Desierto", — 7.a división blindada —, en el desfile de la victoria de los británicos en el corazón de Berlín.

De pie sobre una tribuna cubierta con los colores de su patria, a la sombra del monumento de los nazis a la conquista —la Columna de la Victoria— Mr. Churchill respondió con el saludo de la "V" a los honores de los hombres que rechazaron a los alemanes desde Egipto.

El mariscal de campo Sir Bernard L. Montgomery estuvo a la derecha de Churchill y a la izquierda el mayor general L. O Lyne, comandante de la 7.a división blindada, el desfile fué comandado por el brigadier J. M. K. Spurling; se calcula que participaron en la ceremonia unos 10.000 soldados con unos 600 tanques y vehículos motorizados.

Los desfilantes, que incluyeron además a la Real Infantería de Marina con su banda y personal naval traído probablemente de Hamburgo, así como al batallón canadiense de ocupación en Berlín y tropas escocesas, pasaron por la Charlottenburg Chaussee.

Sonrientes berlineses trataron de congregarse en torno a Churchill cuando éste salió del club militar británico —ahora llamado Club-Churchill—para dirigirse al sitio del desfile; allí le esperaban los jefes ya nombrados y además estaban los mariscales de campo Alexander y Wilson, del aire Portal almirante Cunningham, Attlee, Eden y generales norteamericanos y soviéticos.

A las 10.45 horas se inició el desfile que terminó a las 11.25 horas. Terminado éste, Churchill, acompañado de Montgomery y Alexander y su hija Mary, se dirigió al club militar, donde fué saludado por 300 soldados de los "Ratas" a quienes dirigió las siguientes palabras:

"Queridos ratas del desierto:

"Que por siempre perdure vuestra gloria, que jamás se marchiten vuestros laureles que nunca se olvide el recuerdo de este glorioso peregrinaje que habéis hecho desde El Alamein vía el Báltico a Berlín.

"Me es muy grato declarar inaugurado este club; siempre lo consideraré un honor que se le haya dado mi nombre.

"Hoy por primera vez he tenido el placer de ver desfilar vuestras tropas.

"Ahora sólo tengo una palabra más que decir a los ratas del desierto: "Fuisteis los primeros en empezar; el 11.o regimiento de húsares estaba en acción en el desierto en 1940 y desde entonces os habéis mantenido en avance por el largo camino de la victoria. Habéis pasado por muchos países abriéndoos paso en encarnizada lucha. Ahora os encontráis en Berlín y os encontráis en este gran centro que, como un volcán lanzó fuego y humo por toda Europa.

"En dos ocasiones en nuestra generación la furia alemana ha sido desatada contra sus vecinos; ahora nos corresponde ocupar nuestro lugar en la ocupación de este país.

"Creo que puedo permitirme pedir al mariscal de campo Montgomery que el feliz acontecimiento de este gran desfile de la victoria quede señalado como un día completo de fiesta para todas las tropas que se hallan en Berlín".

Cinco mil bajas japonesas en los frentes de Borneo

MANILA, 21. — (UP). — Las fuerzas japonesas de Manila han sufrido cerca de 5.000 bajas en muertos y prisioneros en todos los frentes de Borneo, mientras que las pérdidas aliadas ascienden a 1,750 según revela un comunicado del general MacArthur, que agrega que otros seis barcos nipones fueron hundidos y por lo menos 30 averiados en las operaciones que realizan las fuerzas aéreas del Lejano Oriente para bloquear las rutas marítimas enemigas en el sudoeste del Pacífico y la parte sur del Mar de la China.

En Borneo las bajas japonesas son hasta el momento 4.306 muertos y 441 prisioneros y las de los aliados 386 muertos, 12 desaparecidos y 1.351 heridos. En la acción terrestre las tropas holandesas avanzaron 2.5 kilómetros hacia el norte desde los yacimientos petrolíferos de Bambodja, siendo apoyado su ataque por numerosas formaciones de cazas australianos que ametrallaron los transportes motorizados, cuarteles y depósitos de combustible en la zona al este de Balik Papan.

Otros aviones aliados atacaron la estación radiotelefónica enemiga de Samarinda, depósitos de combustible e instalaciones portuarias de Sandakan en el noreste de Borneo y objetivos en Jesselton, en el noroeste de la isla.

Mal tiempo ha detenido a la Escuadra de Halsey

ISLA DE GUAM, domingo 22.— (U. P.).—(Por William Tyree).—Los cruceros y destructores de la Tercera Flota norteamericana que atacaron las defensas de la costa a la entrada de la bahía de Tokio la semana pasada no encontraron oposición, según el comunicado del Almirante Nimitz, que agrega que el mal tiempo ha impedido continuar los ataques.

Levantando parcialmente el velo del secreto que cubrió las actividades de la poderosa flota naval bajo el mando del almirante Halsey, el almirante Nimitz emitió un comunicado varias horas después de la hora acostumbrada, para revelar que después del bombardeo las unidades de la ficta se retiraron "sin incidentes".

Sin embargo, el comunicado no indica si Halsey se prepara a reanudar sus ataques navales o por aeroplanos de portaaviones, que comenzaron el 10 de julio pasado con una incursión aérea sobre la zona de Tokio.

El comunicado de Nimitz revela igualmente el hundimiento o daños a cinco buques japoneses, pero no informa de nuevos ataques ayer sobre las islas metropolitanas niponas, interrumpiéndose así temporalmente el bombardeo aéreo y naval que se desarrolló durante 45 días consecutivos.

El comunicado expresa que en el cuarto cañoneo sufrido por la costa japonesa, las naves norteamericanas bombardearon las instalaciones radio-telefónicas, radar y otras de carácter militar en cabo Mojima, a noventa kilómetros de Tokio, descargando sobre esos objetivos centenares de proyectiles.

En cuanto a la acción aérea dice que los bombarderos navales desafiando el mal tiempo, destruyeron dos buques y probablemente hundieron dos barcazas cerca de la isla de Shikine, 200 kilómetros al sur de Tokio, y destruyeron un edificio en la vecina isla de Miyake.

Otros bombarderos pertenecientes al cuerpo de marinería volaron buques de cabotaje cerca de la costa meridional de Kyushu, y aviones con base en las Aleutas atacaron un aeródromo en la isla Matsuwa, en la parte norte de las Kuriles.

Nipones refuerzan posiciones al N. de Pegu, Birmania

CALCUTA, 21. (UP.) —Los japoneses en la región de Myitkye, situada a 46 kilómetros al norest de Pegu, en la región oriental de Birmania, han robustecido sus posiciones, habiéndose trasladado hacia las aldeas cercanas y hay indicaciones de que tratarán de lanzar pronto una ofensiva.

La artillería aliada atacó una fuerza enemiga en la región situada a 16 kilómetros al oeste de Tengoo y enfrentó a otro grupo en la sección de Taunggyi, situada a 18 kilómetros al este de Meiktila.

Nirvana

OFRECE UN VARIADO SURTIDO DE FAJAS, SOSTENES Y LENCERIA FINA A PRECIOS REBAJADOS.

Cómoda y moderadora faja, confeccionada en excelente tela. Diseño dibujado especialmente para señoras de formas abultadas. Modelo largo muy reductor y de gran suavidad, en

$ 230.—

Juegos Art. B. 2 piezas en rico satín y finas valenciennes a $ 240, $ 260 y $ 340. Combinación satín:

$ 145, $ 165, $ 190.

Faja de gran comodidad. Muy recomendada para deportes o fiestas. De gran suavidad y justeza. No se arruga ni cambia de sitio. Ajustada, con cierre de ganchitos, en

$ 330 y $ 420

Atendemos pedidos contra reembolso.

• ESTADO 320
• PUENTE 625
• SAN PABLO 1280

Sección DAMAS
La SASTRERIA CORONA
Sinceramente
LO MEJOR
BASCUÑAN
24

Regalos de CALIDAD

Brillantes
Aguas Marinas
Topacio
Oro y Platino

Joyerías KARMY
AHUMADA 161 - 278
CON CASA EN VALPARAISO

Prestó juramento el nuevo Gabinete de Fco. Franco

MADRID, 21.—(U. P.)—(Por Ralph Forte).—A mediodía prestaron juramento ante el Jefe del Estado, general Franco, los nuevos Ministros designados anoche, y de 7 a 8 de la noche se reunieron en El Pardo, en sesión de Gabinete para conocer los asuntos pendientes de los respectivos despachos.

El Ministro saliente de Justicia, señor Aunós, tomó juramento primero al nuevo Ministro de esa cartera, señor Fernández Cuesta, quien a su vez tomó el juramento de sus restantes colegas, que forman el siguiente Gabinete:

Relaciones Exteriores, Alberto Martín Artajo; Interior, Blas Pérez González; Aviación, general Eduardo González Gallarza; Ejército, general José Fidel Dávila Arronde; Marina, almirante Francisco Regalado; Justicia, Raimundo Fernández Cuesta; Hacienda, Joaquín Benjumea Bruin; Industria y Comercio, Juan Antonio Suances; Educación, José Ibáñez Martín; Obras Públicas, José Marina Fernández Ladreda; Agricultura, Carlos Rein Segura, y Trabajo, José Antonio Girón de Velasco.

Los Ministros que cesaron en sus funciones fueron agraciados con la Cruz de Carlos III.

Este nuevo Gabinete se interpreta en los círculos políticos como el primer y amplio paso hacia la restauración de la monarquía y el mayor acercamiento con los aliados, pues salen nueve de los 13 Ministros y queda abolido el puesto de Ministro sin cartera y Secretario General de la Falange, desempeñado por José Arrese.

Alberto Martín Artajo, que reemplaza a José Félix de Lequerica, es uno de los hombres más jóvenes que en España hayan desempeñado el Ministerio de Relaciones Exteriores, y se espera que siga la política de su antecesor en cuanto al acercamiento con los aliados en general.

LA ELIMINACION DE LOS FALANGISTAS

LONDRES, 21.— (U. P.). — Los cambios introducidos por Franco en su Gabinete, y que se señalan por la eliminación de los falangistas que ocupaban posiciones destacadas, no calificarán a España para convertirse en miembro de las Naciones o de la nueva Liga Mundial, según el comentario de los medios diplomáticos locales.

La reorganización del Gabinete español se interpreta en Londres como un nuevo intento de Franco para formar un Gobierno que sea del agrado de los aliados occidentales; un diplomático informado, allegado al Foreign Office, expresó que tal nuevo Gabinete no es más agradable para Gran Bretaña que el anterior, por cuanto "los cambios no son fundamentales; es infantil decir que la Falange ha sido eliminada, pues Franco mismo representa el espíritu de la Falange".

Los funcionarios británicos han declinado hacer comentarios, diciendo que se trata "de un asunto puramente interno".

El propio Franco anticipó la reorganización ministerial en reciente entrevista, en la cual dijo que eventualmente la Falange tendría que dejar de existir como influencia política en España; añadió que la Falange se concentraría únicamente en la rehabilitación social del país.

Creen los círculos londinenses informados que la selección de Alberto Martín Artajo como Ministro de Relaciones Exteriores, se debe a que es un destacado líder político, que no expresó abiertamente su simpatía por el Eje en los tiempos en que los aliados sufrían reveses militares. Se presume que Martín Artajo modelará la política exterior en forma de llegar a una más estrecha asociación con Gran Bretaña y Estados Unidos.

"LA RECONSTRUCCION ES LA PRINCIPAL TAREA DE FRANCIA"

DECLARACION DEL GENERAL DE GAULLE

PARIS, 21. — (U. P.) — El Presidente provisional, general Charles de Gaulle, hablando por radio desde Brest, donde hoy hubo una gran concentración en su honor, dijo que la principal y más importante tarea de la nación es su propia reconstrucción: "Este es nuestro único papel en el futuro".

Empezó refiriéndose a la situación del gran puerto de Brest, destruído por la guerra, como símbolo de lo que ocurre en toda Francia: "Digo que las ruinas que nos rodean nos señalan, con fuerte luz nuestro deber. No hay duda de que nos encontramos aquí en el terreno que ha sufrido las pruebas más extremas, y aun cuando las heridas causadas a la madre patria no han sido tan profundas como las de Brest, ella también sufre. Porque verdad es que toda Francia está herida: por ello la grande y sagrada tarea nacional es la reconstrucción."

Luego se refirió, el General De Gaulle, a la futura Constitución de la IV República, diciendo que le agradaría ver que se prestara para amplias reformas, "que exigen las nuevas condiciones de los tiempos actuales en los problemas administrativos, económicos, sociales, morales e imperiales, pero que al mismo tiempo promoviera esa continuidad de destino, de la fuerza del Estado, de su aplicación, y la garantía de que se la empleará para el mejor provecho de Francia".

Expresó que era posible volver a la Constitución existente antes de la guerra, empezándose por elegir una Cámara, y un Senado que juntos estudiaran la posibilidad de una nueva Constitución: "Sé de hombres eminentes por su talento y experiencia que recomiendan la aceptación de esta solución". Pero añadió, que en su opinión personal ello no es satisfactorio, si se toman en cuenta ciertos acontecimientos "que no se pueden olvidar, y porque la vuelta a tal sistema no parece ser el mejor camino para la reconstrucción".

Subrayó, no obstante, que es a la nación a la que corresponde decidir sobre lo que debe hacerse. Agregó De Gaulle que le agradaría que la Asamblea Constituyente que se elegirá el 14 de octubre reciba el mandato para redactar una nueva Constitución, pero que sería deplorable si a ese organismo no se le pusieran límites en las decisiones que pueda tomar o en las leyes que pueda dictar.

Estimó como lo más conveniente que la Asamblea elabore la nueva Carta en el más breve plazo posible, y que al mismo tiempo apruebe la distribución del poder en forma que se establezca un equilibrio.

En seguida explicó lo que se pediría al país en el referendum del 14 de octubre, comentando el texto de la ley dada recientemente a publicidad y que enumera las preguntas que se harán al pueblo sobre la Asamblea Constituyente y su funcionamiento.

Muy avanzada...

(DE LA PAGINA 9)

con otra dificultad que la del idioma.

Se tienen pocas informaciones sobre las relaciones entre el Presidente norteamericano y Churchill, pero se sabe que la estimación y admiración es mutua; las informaciones dadas a la prensa han puesto principalmente de relieve el aspecto social de la conferencia pero se sabe que en el curso de tales reuniones se ha adelantado considerablemente en el cambio de impresiones sobre temas importantes.

No se han confirmado los rumores de los círculos británicos en el sentido que Mr. Churchill saldría para Londres la semana próxima a fin de esperar allí el anuncio sobre el resultado de las elecciones el día 26; ello depende a claro está del curso de la conferencia. Si la reunión no ha terminado para ese entonces es probable que el Primer Ministro haga un viaje rápido a Londres y regrese para continuar las deliberaciones.

El breve anuncio hecho hoy por la delegación norteamericana, según se ha observado aquí, estuvo aparentemente destinado a restar importancia al aspecto social de la conferencia que hasta ahora ha sobresalido en los boletines sobre las actividades de los Tres Grandes.

El Presidente Truman comió anoche con el Subsecretario de Guerra, John J. McClay, el teniente general Lucius Clay y el Administrador de la Navegación de Guerra, Almirante Emory S. Land.

El Primer Ministro Churchill asistió esta mañana al desfile de la famosa 7.a división blindada norteamericana "Ratas del Desierto" en el Tiergarten.

Probable visita de Truman a las Islas Británicas

LONDRES, 21.— (UP).— Según informaciones que circulaban hoy en Whitehall el Presidente Truman ha abandonado sus planes para su visita oficial de tres días a Buckingham Palace, después de la reunión de los Tres Grandes, pero es posible que visite Londres por un día cuando vaya en camino de regreso a los Estados Unidos.

El personal de Buckingham Palace estaba preparándose para recibir al Presidente durante tres días; este proyecto ha sido abandonado según informantes dignos de crédito, posiblemente porque Truman está deseoso de regresar a los Estados Unidos.

Se dice que el Presidente Truman está deseoso de hacer la visita a Gran Bretaña dentro de las limitaciones de su itinerario.

INVITADO A NORUEGA

OSLO, 21.— (UP).— Se expresó en fuentes fidedignas que el Ministerio de Relaciones Exteriores, en nombre del Rey Haakon, invitó oficialmente al Presidente Truman a visitar Noruega; la invitación fué enviada a Washington por intermedio del Embajador Lithgow Osborne, quien habría anticipado que Truman recibiría una recepción sin precedentes.

No se sugería fecha para la visita, pero evidentemente se dejaba para después de la conferencia de Potsdam.

Entró en receso la Cámara de los Representantes

El Senado americano seguirá sesionando

WASHINGTON, 21 (U. P.). — La Cámara de Representantes ha dado comienzo a su receso de once semanas, el período de vacaciones más largo que haya tenido desde el año 1938. El Senado continuará sesionando hasta que haya aprobado la Carta de las Naciones Unidas.

La Cámara decidió entrar en receso sin actuar inmediatamente sobre tres recientes peticiones presidenciales:

1.o Legislación para hacer más liberales los beneficios de los desocupados, durante el período de reconversión;

2.o Leyes que permitan la reorganización de las ramas del Ejecutivo; y

3.o Proporción para el control por un hombre de los sobrantes de guerra y disposición de los bienes.

Tanto la Cámara como el Senado han robustecido la posición internacional del Gobierno al aprobar el acuerdo de Bretton Woods, que amplía la legislación sobre comercio recíproco y aumenta las facultades para dar préstamos del Banco de Importación y Exportación.

50 heridos en un choque de trenes en Inglaterra

CARLISLE (Inglaterra) 21. —(UP).— Alrededor de 50 pasajeros quedaron heridos cerca de Ecclefechan esta tarde, al chocar con un tren de carga el expreso de Glasgow a Londres. El maquinista del expreso quedó muerto; el fogonero recibió heridas graves.

El accidente ocurrió a unos 20 kilómetros al norte de Gretna, donde ya se han registrado en el pasado dos serios choques; uno el desastre que afectó a un tren con tropas el 22 de mayo de 1815 en que murieron 224 personas; y otro en mayo de 1944 cuando el expreso de Londres a Glasgow descarriló muriendo tres personas.

Un informe sobre libertad de cultos envió S. S. a Truman

LONDRES, 21.— (UP).— El corresponsal en Bruselas de The Exchange Telegrahp C., anuncia que se ha sabido allí que el Papa Pío XII envió al Presidente Truman un informe en el que deja establecida su opinión respecto de la libertad de cultos en Europa.

Dominado el tifo en Europa Occidental

PARIS, 21. (U. P.) — El comando norteamericano en Europa ha anunciado que "está definitivamente dominado" el brote de tifo aparecido en Francia, Holanda, Bélgica, Dinamarca y la zona anglo-norteamericana de ocupación en Alemania.

Desde el 6 de abril se registraron 14,71[illegible] nuevos casos de tifo en todas esas regiones y de ese total sólo 1.272 eran de Alemania; en la semana que terminó el 8 de junio se registró el mayor número de casos, 6,183.

En la pasada semana sólo se denunciaron 19 nuevos casos.

ADQUIERA SUS PIELES Y MODAS

—: EN LA :—

CASA BERCOVICH

SAN ANTONIO 37

(Grandes facilidades de pago)

Estados Unidos aumentará cuota de carbón para Europa

POR GWEN MORGAN, ESP. PARA "LA NACION"

WASHINGTON, 21.— (U. P.) — (Exclusivo por Gwen Morgan). — En los altos círculos oficiales se veía la mano del Presidente Truman en Potsdam en la decisión del Administrador de Combustibles, Harold Ickes, de permitir que vayan 6 000.000 toneladas de carbón norteamericano a Europa antes del 1.o de enero.

Se expresó en fuentes oficiales: "Mr. Truman debe haber hallado mala la situación en Potsdam por lo que toca a perspectivas de reconstrucción europea". La decisión anunciada el viernes fué un súbito cambio de la posición de Ickes; anteriormente se decía que había ordenado suspender todos los embarques de carbón a los países liberados para el 1.o de septiembre, por la crítica escasez norteamericana.

Estados Unidos está actualmente enviando 500.000 toneladas mensuales a Europa; para el 1.o de enero esto habrá de subir a menos de la mitad de la cantidad que Ickes recomienda ahora.

El carbón es considerado la clave del malestar político de Europa. Ickes dijo el viernes: "La carrera es en Europa entre el carbón y la anarquía".

La Administración de Navegación de Guerra fué tomada de sorpresa por el anuncio de Ickes y expresó que podrían tener que reducirse los embarques de alimentos a Europa para dar paso al carbón. Dijeron los funcionarios de la administración naviera: "Nosotros no tenemos ningún pedido de barcos; reorganizaremos la actual situación de los barcos para volver a ponerlos en función; haremos lo posible para acarrear el carbón".

El acarreo del tonelaje propuesto exigiría por lo menos 100 barcos.

Se decía que la distribución del carbón norteamericano sería hecha por la recién organizada comisión europea del carbón, de la cual son miembros casi todas las naciones aliadas excepto Rusia.

La comisión espera también distribuir todo el carbón extraído de las minas alemanas y declarado excedente después de satisfechas las necesidades militares allí. Los rusos habrán de participar después de concertados los acuerdos sobre reparaciones.

Hasta los últimos sucesos el Gobierno había estado fincando sus esperanzas en planes para reavivar la producción carbonera del Rhur tan pronto como sea posible. Créese ahora que este programa tiene que ser retardado tan severamente que se considera necesario el carbón norteamericano para cubrir el déficit hasta que aumente la producción del Rhur.

La United Press reveló hace tres semanas que el Presidente Truman pidió a Churchill nombrar al mariscal Sir Bernard Montgomery dictador del carbón para el Ruhr y ordenar a los obreros alemanes ponerse a extraer carbón de las minas bajo amenaza de que "si no trabajan no comen".

EISENHOWER AGRADECE SU COLABORACION A LOS JEFES DEL E. MAYOR COMBINADO

ULTIMO MENSAJE DEL EX COMANDANTE SUPREMO

LONDRES, 21.— (U. P.) — El general de Ejército Dwight D. Eisenhower, comandante supremo de las fuerzas expedicionarias aliadas que derrotaron a Alemania en el frente occidental de Europa, dirigió en su carácter de tal su último mensaje a los jefes del Estado Mayor combinado. Dice, con fecha 13 de julio:

"Es éste mi último mensaje personal como comandante supremo de las fuerzas expedicionarias aliadas a los jefes del estado mayor combinado; es mi propósito dejar constancia de la eterna gratitud mía, de mi estado mayor y de mis comandantes subalternos por el firme apoyo que recibimos y la confianza que invariablemente se demostró en este comando de parte de nuestros jefes.

"Durante los años que personalmente serví bajo el control directo del estado mayor combinado, no recuerdo una sola ocasión en que no hubiese recibido el máximo de consideración y de ayuda personal y oficial".

Los jefes británicos del estado mayor combinado, por su parte, enviaron al general Eisenhower el siguiente mensaje, también de fecha 13 de julio:

"En éste, el último telegrama que dirigiremos al comando supremo de las fuerzas expedicionarias aliadas, deseamos hacer constar nuestra admiración por la obra cumplida por este cuartel general combinado bajo vuestra inspiradora dirección.

"El comando supremo de las fuerzas expedicionarias aliadas fué el resumen de una verdadera camaradería aliada y constituyó un ejemplo memorable de lo que puede hacerse con sincera cooperación.

"La tarea que el comando supremo de las fuerzas expedicionarias aliadas recibió, ha sido completada en buena y verdadera forma. Esta noche (13 de julio) desaparece como cuartel general combinado, pero perdurará por siempre su espíritu.

"Os enviamos nuestros rendidos agradecimientos y nuestros mejores deseos, así como a todos los "buenos compañeros", tanto norteamericanos como británicos, que han integrado vuestro equipo".

TERRA

Cónvoca a Asamblea General, que será Tribuna Libre

Estimado cliente:

Tenemos el honor de invitar a Ud., sus familiares y amigos a una

ASAMBLEA GENERAL de nuestros clientes de todas las comunidades ya formadas.

El objeto de esta reunión es informar a Uds. de las innumerables entrevistas que tuvimos junto con varios delegados de Uds., con altos funcionarios y consejeros de la Caja de Empleados Particulares, especialmente con el señor Vicepresidente Ejecutivo don Pedro Freeman, don Julio Bustos Director del Departamento de Previsión Social con los señores Ministro y Subsecretario de Salubridad.

En seguida se discutirá en todos sus detalles la situación para encontrar de común acuerdo una solución que sea beneficiosa para **nuestros clientes**.

Como hemos ya declarado en las últimas reuniones, la firma **"Terra"** y el gerente que suscribe no quieren ser y no serán ningún obstáculo para que Uds. reciban sus hogares tan necesarios y desde tanto tiempo ansiados por Uds.

Hemos invitado personalmente a don Pedro Freeman al señor Subsecretario y al señor Ministro de Salubridad al señor Contralor de la República a varios Parlamentarios, regidores y a toda la Prensa de Santiago.

"Terra" no teme la discusión; al contrario, la desea.

Nosotros queremos en presencia de Uds. defendernos contra la oleada de calumnias que unos elementos irresponsables y moralmente descalificados, han hecho a través de un diario santiaguino de mediodía contra nosotros. Al mismo tiempo vamos a descubrir todas las irregularidades y vergonzosos manejos que altos funcionarios de la Caja hacen desde 20 años para sacar enormes ventajas personales de los fondos de Uds., los pequeños imponentes.

Si hay justicia en Chile y estamos convencidísimos de que en el clásico país de la democracia la hay, obtendremos la razón nosotros, es decir ganará la decencia contra la indecencia la corrección contra la incorrección el sentido social contra el egoísmo de unos "enchufados" que creen que sus puestos en organismos semifiscales representan una renta inmejorable a costa del pueblo que sufre.

Nosotros y especialmente el que suscribe aceptamos ser los acusados en este proceso público que se desarrollará en esta Asamblea que convocamos.

Si no llegaran los acusadores, vamos a dar lectura a todo lo que se ha publicado en contra de nosotros.

Los testigos y, al mismo tiempo los jueces, serán Uds., nuestros queridos clientes, quienes han demostrado durante el largo plazo de saboteo de la Caja, una paciencia homérica y, al mismo tiempo, un sentido de justicia que no puede superarse.

VOX POPULI — VOX DEU

Lo que dice el pueblo, en este caso Uds., es la verdad.

Las autoridades que hemos invitado van a preguntarles si se creen estafados por "Terra" y su gerente.

Suplicamos a Uds. contestar con la más absoluta sinceridad, diciendo la vedad, y solamente la verdad.

El señor Ministro de Salubridad, Dr. Sotero del Río, ha aceptado en presencia del señor Subsecretario, varios delegados de los clientes y colaboradores de "Terra" el ofrecimiento respetuoso de Jorge Martín:

"O yo voy, señor Ministro, a la cárcel porque en mi actuación hay solamente un solo punto que se pueda reprochar, o si se descubre que todas las acusaciones que me hicieron el señor Santander y otros en el informe que entregaron a Ud., son puras calumnias, y en este caso el señor Santander y sus compinches van de inmediato fuera de la Caja de Empleados Particulares".

El señor Ministro, hombre recto, sumamente humano, declaró tres veces en esta entrevista y lo repitió al día siguiente, frente al señor Tancredo Pinochet, el gran defensor de todo lo correcto y positivo en Chile que:

"Desde luego, yo les prometo a Uds. que en el caso de que "Terra" haya actuado correctamente, los falsos acusadores se transformarán en acusados y no tendrán lugar en ninguna institución fiscal o semifiscal".

Esperamos el veredicto de Uds., que fallarán hoy, con la tranquilidad más absoluta con la conciencia más tranquila, porque sabemos y vamos a demostrar que hemos actuado en cada momento en interés de Uds., los empleados modestos y en favor de una política inversionista de la Caja qué es el deseo del Excmo. señor Juan Antonio Ríos, Presidente de la República.

Por lo tanto, suplicamos a Uds., acompañarnos otra vez en esta dura lucha y acudir a la **Asamblea** que tendrá lugar el domingo 22, en los **Salones del Lucerna**, a las 10 horas.

JORGE MARTIN,
Gerente.

Mínimo de libertad religiosa pide el Vaticano a Rusia

CIUDAD DEL VATICANO, 21. (UP.) — (Por R. Meyer). —Altos círculos del Vaticano expresaron hoy a la United Press que el Vaticano no prosigue deliberadamente una política antirrusa, sino que solamente pide un mínimum de libertad religiosa y el permiso para que el clero católico pueda comunicarse libremente con la Santa Sede.

La misma fuente informativa dijo que parecía que Rusia tiene el deseo de aceptar las demandas de libertad religiosa, pero se muestra vacilante en permitir la libertad de comunicación del clero con el Papa porque Rusia considera al Vaticano como a un adversario político y como un lugar en donde se incuban complots antisoviéticos.

Según el Vaticano esta creencia puede tomarse en cuenta debido a los recientes ataques de la prensa y la radio de Moscú contra la iglesia católica, a pesar de que en ciertos círculos del Vaticano estos ataques han sido interpretados como "globos en ensayo" lanzados por el Soviet a fin de sentir la reacción de la Iglesia en manifestaciones semipolíticas.

Para combatir estos ataques el Vaticano está actualmente desarrollando una intensa actividad diplomática, con el fin de disipar los temores soviéticos "faltos de base" en cuanto a las intenciones políticas de la Iglesia.

La fuente del Vaticano reveló que la Santa Sede publicará dentro de poco una declaración aseverando que el Vaticano no tiene planes de restauración de viejos regímenes, tales como el de los Habsburgos en Austria o la vuelta a la escena política de personaje alguno, como Carl Bruening, que fuera una vez líder del partido católico alemán y Canciller de Alemania desde 1930 a 1932, y que más tarde huyó a América bajo un nombre supuesto a fin de escapar a las persecuciones de la Gestapo.

ULTIMA HORA
CHILE VENCIO ANOCHE

GUAYAQUIL, 21.—(U. P).—El match entre Chile y Ecuador principió a las 11 P. M., jugando por Chile Kapstein, Ledesma, Mahana, Figueroa y Fernández; por Ecuador: García, Aparicio, Arroyabe, Guerrero y Muñoz. Al finalizar el primer tiempo, Chile aventajaba a Ecuador, 21 por 12; en cambio, al final del segundo tiempo, empataron a 35, por lo cual se jugó un tiempo complementario, cinco minutos, en el curso del cual Chile adelantó nuevamente, ganando por 41-37.

Brasil venció a Argentina en el torneo de basketball

GUAYAQUIL, 21.—(U. P.).—En un partido sensacional Brasil derrotó a Argentina en basketball esta noche por la cuenta de 53 contra 51. Al finalizar el primer tiempo, Argentina aventajaba a su contendor por 26 contra 16, lo que había hecho pensar al público que el cuadro transandino sería el vencedor.

El partido se inició a las 21.15 horas, con los siguientes equipos: ARGENTINA: Romagnolo, Vió, Calvo, Baudracco y Marchessino.— BRASIL: Adilio Pacheco, Celso, Plutao y Ruy. — ARBITROS: Los uruguayos Raúl Canale y Carlos Mauricio Massonnier.

EL PRIMER TIEMPO

Brasil se apoderó de la pelota pero no pudo penetrar ante la defensa cerrada de Argentina. Los brasileños juegan serenamente. Marchessino bloquea a Pacheco, quien pierde el tiro libre. Pacheco comete foul contra Marchessino, quien cae con la cabeza rota debajo del cesto brasileño, por lo que se detuvo el juego para curar a Marchessino.

Marchessino abre el score marcando dos tiros libres. Los argentinos avanzan peligrosamente con pases precisos. Adilio comete foul contra Braudacco cuando lanzaba cobrándose dos tiros libres, con los que el score se elevó a cuatro contra cero a favor de Argentina.

Los brasileños fallan en los tiros al cesto continuamente. Calvo coloca el primer doble desde media distancia y por fin Pacheco logra anotar el primer doble para el Brasil. Romagnolo cobra foul de Plutao y encesta.

En rápida corrida el score se eleva a 7|4 a favor de Argentina. Los brasileños luego se colocan a la ofensiva pero demoran mucho en decidir sus jugadas. Los argentinos penetran más rápidamente y poco a poco el juego va adquiriendo mayor velocidad ante la decisión de los brasileños de tirar al cesto, aunque siguen perdiendo puntos debido a su mala puntería.

Pacheco consigue un doble que replica igualmente Marchessino con dos dobles seguidos. Brasil pide tiempo cuando el score era de 11|7 a favor de Argentina. Entra Chico y sale Adilio.

Chico se luce haciendo un juego espectacular. Los brasileños buscan la manera de penetrar de sorpresa, pero los argentinos los anulan. Marchessino hace un doble que contesta igualmente Chico. Marchessino sigue aumentando la cuenta de Argentina, cuyo equipo juega veloz, en tanto que el de Brasil vuelve a jugar en forma lenta.

Los jueces luego detienen el partido, pues Marchessino sigue sangrando de la herida en la cabeza. Celso, del Brasil sale y entra a reemplazarlo Alfredo Rodrigues da Motta quien hace cesto desde una esquina.

Los argentinos, mejor combinados, elevan el score rápidamente a su favor y juegan metidos en la defensa brasileña cuando los sorprende el final del primer tiempo, con la cuenta de 26|16 a favor de Argentina.

SEGUNDO TIEMPO

Se inició a las 22 horas, sin variación en los equipos. El segundo tiempo comienza con una serie de fouls de ambas partes. Los brasileños acusan poca visión del arco. Ruy, después de probar varias veces, hace dos cestos seguidos. El público anima al Brasil. Entran Lledo y Guerrero en lugar de Romagnolo y Baudracco. Los brasileños mejoran la calidad de su juego. Brasil pide tiempo, a raíz de un buen cesto de Calvo. Pacheco encesta desde media cancha quedando el score 30|23 en favor de Argentina. Pacheco sigue probando puntería con mejor suerte. Lledo hace presente marcando, Plutao realiza brillante cesto con una mano y es aplaudido por el público. Score 33|32 por Argentina. El segundo tiempo se está desarrollando más movido, más técnico, más agresivo, más veloz que el primero. Los brasileños cometen a costa de fouls pero reaccionan y Plutao coloca al Brasil a la cabeza con 34|33. Sale Pacheco, por haber colmado el límite de fouls. Entra Adilio. Marchessino. Vuelve a colocar a Argentina adelante con 36|[illegible]. Plutao iguala 36|36. Lledo adelanta 38|36; Ruy vuelve a empatar 38|38; Marchessino cobra foul 39|38; Lledo, 41|38. [illegible] 41|40. Adilio sale por haber completado el límite de fouls, entra Duda. Vio cobra foul, quedando 42|40. Duda foulea a Calvo quien encesta, 44|40; Guerrero bloquea [illegible] quien marca 44|41. Marchessino con tiro debajo del cesto deja el score en 46|41. Sale Alfredo Rodrigues, entra Massinet. Argentina se muestra agresiva. Brasil pide tiempo. Los argentinos realizan una defensa cerrada contra Vinicio (Marcus Vinicio Días), sale Chico (Francisco Morais). Marchessino cobra doble foul, luego sencillo y el score queda en 50|43 a favor de Argentina. Brasil trata de imprimir velocidad, y después de cestos de Vinicio, Plutao y Chico logran empatar 50|50. El partido se anima. El público está de pie, animando al Brasil. Vinicio coloca al Brasil a la cabeza con 52|50. Se juega con una velocidad angustiosa. Marchessino descuenta 52|51 a favor de Brasil. Vinicio encesta foul, quedando en 53|51 a favor del Brasil, terminando el partido en medio de la mayor alegría del público y de los brasileños a favor del brasil por 53|51.

El entrenador argentino [illegible] so dijo: "Lindo partido; los brasileños nos ganaron bien". El director técnico del Brasil, Sousa Braga, expresó: "Estoy muy emocionado. Hemos ganado porque mejoramos en el segundo tiempo".

EL MARCADOR

El siguiente es el movimiento del marcador:

Primer tiempo.— Argentina [illegible] 1|0, 3|0, 4|0, 6|0, 6|2, 7|2, 7|4, 7|7, 9|7, 11|7, 12|7, 12|9, 14|9, 1[illegible] 16|11, 16|12, 16|14, 18|14, 2[illegible] 20|16, 22|16, 23|16, 25|16, 16|16

Segundo tiempo.— Argentina [illegible] 27|16, 27|17, 27|19, 28|19, 2[illegible] 28|22, 28|23, 28|24, 28|26, 3[illegible] 30|23, 31|28, 31|30, 32|30, 33|32, 3[illegible] 33|34, 34|34, 36|34, 36|36, 3[illegible] 38|38, 39|38, 41|38, 41|40, 4[illegible] 43|40, 44|40, 41|41, 46|41, 4[illegible] 47|43, 49|43, 50|4[illegible], 50|45, 5[illegible] 50|48, 50|50, 50|52, 51|52, 51|53.

SCORERS

Primer tiempo.— Argentina: Marchessino, 11; Calvo, 10; Baudracco, 2; Vio, 2; Romagnolo [illegible]. Brasil.— Chico, 5; Alfredo [illegible] Pacheco, 4; Plutao, 2, Celso [illegible].

Segundo tiempo.— (Total) Argentina: Marchessino [illegible] Calvo, 15; Lledo, 6; Vio 3, Baudracco, 2; Romagnolo, 2. Brasil.— Plutao 17, Pacheco 8; Ruy, 8; Chico, 8; Vinicio [illegible] Alfredo, 4; Celso 3.

Chinos a menos de dos kilómetros de Kweilin

CHUNGKING, 21.—(U. P.). — Cuatro ejércitos chinos rechazaron hoy contraataques nipones y llevaron una punta de lanza hasta menos de dos kilómetros de distancia de Kewilin, la mayor y antigua base aérea norteamericana ocupada por el enemigo el año pasado.

Se considera inminente la liberación en tres grandes aeropuertos en torno a Kewilin. Tropas de Chiang Kai Shek avanzan sobre esa ciudad desde el oeste, norte y sur. Una de estas columnas en avances de 16 kilómetros rebasó Liang Kiang y llegó hasta Tachiactsun situada a menos de dos kilómetros al oeste de Kewilin.

Otras tres columnas rechazaron desesperados y vigorosos ataques nipones en un esfuerzo inútil para contener el ritmo de las operaciones en China.

En una rápida maniobra con el objeto de cortar la retirada de numerosas tropas japonesas que abandonan la zona de combate, una quinta columna china se abrió paso en dirección a Chaunghsien, importante centro ferroviario a unos 110 kilómetros al noreste de Kewilin. En un solo encuentro en este sector fueron muertos más de 500 japoneses, según el parte oficial chino.

El grueso de la fuerza que avanza hacia Kewilin rebasó Yung Fu 50 kilómetros al suroeste y reconquistó Liangteng en un vertiginoso avance de 29 kilómetros. Liangteng es un importante centro ferroviario y carretero que está a 20 kilómetros directamente al sur de Kewilin.

Se informa de un gran combate 16 kilómetros al norte de Kewilin donde fuerzas chinas perforaron las líneas japonesas después de descender 16 kilómetros por la carretera que conduce a Kewilin desde el sector de Lingchwan.

Mientras tanto unidades chinas en la provincia de Fukien lanzaron varios ataques de [illegible] contra las fuerzas japonesas que desembarcaron al sur de Amoy el 30 de junio.

El comunicado anuncia que "japoneses fueron vencidos en combate cerca de la [illegible] de Yunsuao 60 kilómetros al suroeste de Amoy".

Fuerzas aéreas norteamericanas por su parte destruyeron embarcaciones fluviales niponas en una serie de amplios ataques a las líneas de comunicaciones japonesas. También fueron [illegible] cadas las ciudades de Anyang [illegible] suroeste de Peiping, Sin [illegible] al norte de Honan y Kaifeng al este de Honan.

La renuncia de Ickes dentro de 6 semanas aceptaría Truman

WASHINGTON, 21.— (UP).— Los círculos que estuvieron [illegible] tados en predecir los cambios en el Gabinete de Truman anticipan que el Presidente aceptará la renuncia del Secretario del Interior Harold Ickes dentro de las próximas seis semanas.

Los círculos aludidos, allegados a los funcionarios de la Casa Blanca, dicen: "No existe razón que la de que el Presidente quiere gobernar con un Gabinete de su propia elección".

CAFE PURO DE BRASIL

PARA LOS ESTUDIANTES Y OPERARIOS

Cuando tomamos café, nos fastidiamos menos con las ocurrencias desagradables y nos tornamos más aptos para vencer las dificultades que se nos deparan.

Los ricachos que se alimentan bien tienen digestiones más fáciles y son menos atormentados por el tedio.

Para el estudiante, es un excelente amigo, pues lo conserva en sus vigilias, siempre bien dispuesto.

No son menores sus beneficios para el obrero, pues le torna más soportable la fatiga diaria.

CARL V. VOIT — Pharmacology of Coffe. ind Handbuch der Physiologie, 1881, vol. 6, pag. 435.

Casa do Brasil

AHUMADA 167-71 · FONO 88631

TODAS LAS FUERZAS DE IZQUIERDA IRAN AL COMICIO DEL MARTES A DEFENDER LA CONSTITUCION Y LA LEGISLACION SOCIAL

LLAMADO DEL COMITE EJECUTIVO DE LA ALIANZA DEMOCRATICA Y DE LA FALANGE NACIONAL.— LA JUVENTUD RADICAL ADOPTA TERMINANTES ACUERDOS

Los elementos izquierdistas de Santiago están preparando con verdadero entusiasmo el gran acto de masas que se efectuará el martes en la Plaza Montt-Varas, para protestar contra los ataques de la Derecha a los fueros del Presidente de la República y a la legislación social. Todos los organismos partidarios radicales, socialistas, comunistas, falangistas y demás organizaciones de izquierda están celebrando reuniones para tratar la materia, adoptar acuerdos e instruir a sus miembros sobre la mejor forma de dar a ese acto público la mayor resonancia.

El comicio se efectuará en los momentos en que estarán sesionando el Senado y la Cámara de Diputados; de manera que él constituirá una enérgica y oportuna advertencia para los que intentan amagar los intereses del pueblo.

LLAMADO DE LA ALIANZA DEMOCRATICA Y LA FALANGE

En presencia de los bochornosos sucesos provocados en la Cámara de Diputados por connotados elementos reaccionarios, las fuerzas democráticas del país se levantan vigorosamente para defender el régimen en vigencia, las prerrogativas constitucionales del Primer Mandatario y las conquistas del pueblo adquiridas en largos y duros años de sacrificios y lucha.

Ante la gravedad de estos hechos ocurridos en la Cámara de Diputados y el peligro que implica para las clases productivas del país dar un paso atrás en el terreno de las conquistas sociales, la Directiva Nacional de la Alianza Democrática y de la Falange Nacional, hicieron un vibrante llamado a la ciudadanía y resolvieron efectuar el martes próximo un grandioso comicio público en la Plaza Montt-Varas, frente al Congreso Nacional.

Por su parte, la Alianza Democrática Provincial de Santiago y la Falange Nacional permanecerán activas y vigilantes, movilizando todas sus fuerzas al lado de la Confederación de Trabajadores de Chile (CTCH.), para mantener y defender los legítimos intereses adquiridos hasta ahora por las clases trabajadoras y que hoy se ven amagados seriamente por la ofensiva reaccionaria.

Llama a todas las organizaciones democráticas, sindicales, políticas, culturales, deportivas, y a todos los elementos progresistas para que concurran a este gran comicio a defender el régimen democrático, las conquistas sociales del pueblo, a expresar su repudio al proyecto de Cañas Flores, y a pedir al Gobierno emprenda una inmediata política económica que contemple las necesidades de la clase trabajadora, poniendo una valla infranqueable a la carestía de la vida y a la cesantía que se avecina.

Partido Radical — Partido Socialista — Partido Comunista — Partido Democrático — CTCH. Provincial — Falange Nacional.

CONSEJO PROVINCIAL RADICAL

De acuerdo con lo resuelto por la Alianza Democrática Provincial, se imparten instrucciones a todas las Asambleas de la provincia para que el martes 24, a las 18 horas, se concentren en la Plaza del Congreso, con el objeto de adherir a la manifestación de protesta por los actos de las Derechas, que lesionan las facultades Constitucionales del Presidente de la República y trata de amagar las conquistas sociales adquiridas por el pueblo trabajador de Chile. Las Asambleas deberán concurrir con sus estandartes y motes alusivos al acto.

JUVENTUD RADICAL DE SANTIAGO

Bajo la presidencia del señor Juan Vallejos Sepúlveda, se reunió ordinariamente la Juventud Radical "Pedro Aguirre Cerda", de Santiago, con una numerosa asistencia, además de la concurrencia de dirigentes nacionales, provinciales y comunales de la Juventud Radical.

Trataron diversos asuntos internos, la mayor parte de la reunión fué destinada al análisis de los últimos acontecimientos políticos y, preferentemente, a la actitud antidemocrática de la Derecha, en su plan de desquiciar al actual régimen y provocar desconcierto al país.

Diversos oradores fustigaron acremente los hechos acaecidos en la Cámara, provocados por los elementos de Derecha; expresando la necesidad de encauzar una lucha decidida, en unión de las juventudes aliadas, a fin de contener el ataque sedicioso de la reacción en su deseo de desprestigiar a la Izquierda, no dejar gobernar a **S. E. el Presidente de la República**, y recuperar el poder perdido. A los dirigentes nacionales y provinciales se les reclamó la urgencia de esta acción en todo el país y en Santiago, y a su Presidente, organizarlo en el Primer Distrito, y que por medio de concentraciones únicas, la juventud de avanzada demuestre que conoce sus deberes y está alerta en la defensa del régimen conquistado en 1938.

El presidente provincial, señor W. Bertrand, concordó en la urgencia de que la juventud tome con decisión su puesto de vanguardia en la lucha que la Alianza Democrática ha iniciado y deberá sostener sin debilidades ni claudicaciones. Continuó expresando que la reacción ha empezado a poner en práctica sus negras intenciones, y para ello han sido presentados al Congreso dos reprobables proyectos: el primero acabar con los sindicatos, que es la base de nuestro sistema político, por medio de coartar sus propios derechos y atribuciones, y segundo, terminar con el Comisariato, para dar mas libertad a la especulación, en que ellos mismos son los gestores.

El dirigente nacional señor Del Villar, adhirió a lo ya dicho, pero dijo, que esa lucha a iniciar, debía tener la cooperación absoluta de todo el Partido, por lo que la juventud debía exigir, al mismo tiempo, a sus hombres representativos, actuaciones rápidas y precisas. Que era imprescindible adoptar posiciones de acuerdo a un sólo propósito y a una sola realidad: trabajar por el bienestar de las clases trabajadoras.

A este largo e interesante debate, el que se seguirá en forma mas amplia, se puso término con el enérgico voto presentado por el asambleísta, señor Pallamar, que publicamos más adelante.

Finalmente se trataron asuntos relacionados con la próxima Convención Nacional de la Juventud Radical y la aspiración de que ella se realice lo más luego posible. Asimismo, saludar al nuevo presidente y directiva de la Asamblea Radical de Santiago, y llamar a elección de su nueva directiva, por término del período reglamentario de la actual, el jueves 26, de 19 a 20.30 horas.

LOS ACUERDOS

Este importante organismo joven del radicalismo de Santiago acordó hacer público el siguiente acuerdo:

Considerando:

1.o.—Que la actitud sediciosa de la Derecha se ha desenmascarado en sus últimas actuaciones en el Parlamento, por medio de la presentación de proyectos abominables, como la supresión del Comisariato, y la libertad sindical y desconocimiento de las prerrogativas constitucionales;

2.o.—Que esto forma parte de su plan de reconquistar el poder perdido en octubre de 1938, sin importarles los medios, aún a costa de ocasionar perjuicios al país,

Acuerda:

1.o.—Reprobar enérgicamente los proyectos de supresión de la libertad y los derechos sindicales, y la supresión del Comisariato;

2.o.—Reprobar enérgicamente la actuación derechista de la Cámara, el miércoles 18;

3.o.—Aplaudir la actitud levantada de todos los diputados radicales y aliados al oponerse férreamente a la reacción fascista;

4.o.—Propiciar un enérgico movimiento de las juventudes, de defensa a la democracia y de los derechos conquistados por el pueblo en las jornadas de octubre de 1938, y

5.o.—Asistir en masa al comicio organizado por la Alianza Democrática, el martes 24, en contra de las canallescas actuaciones reaccionarias.

REUNION PREPARATORIA DEL PROXIMO HOMENAJE A D. MALAQUIAS CONCHA

Hoy, a las 11 horas, tendrá lugar en Santo Domingo 1277 una reunión de dirigentes y delegados de la Agrupación Democrática de Santiago, Juventud Departamental, Agrupación Femenina, Centros y Agrupaciones de pueblos vecinos y del Frente Sindical del P. Democrático, para impulsar los preparativos del próximo homenaje a don Malaquías Concha Ortiz y apoyar los derechos electorales y políticos a la mujer chilena.

Con el objeto de asegurar una amplia expresión del pensamiento femenino democrático en el acto indicado, el presidente de la Directiva Sindical, regidor señor Serafín Soto ha solicitado que ocupen la tribuna en la asamblea próxima las siguientes damas: Yolanda Concha de Turri, hija del fundador del Partido; Raquel Oyanedel de Cárdenas, Isaura Espinoza de Bedoya, señora del ex diputado Agurto, Graciela Sánchez, de los sectores de obreras y empleadas y presidenta de la Agrupación Femenina, Julia González de Araya, educacionista, Ester Romo de Jofré, profesional técnica del comercio y la industria, Inés Torres, abogado y Graciela Ibarra, estudiante universitaria. La totalidad ha contestado ya favorablemente.

PARTIDO DEMOCRATICO

"CENTRO RENOVACION". — De 9 a 17 horas de hoy, se efectuará la elección del Directorio, en Franklin N.o 627.

LA COMISION DE HACIENDA DE LA CAMARA SE PRONUNCIO AYER MISMO SOBRE LAS NUEVAS INDICACIONES

DEJO PENDIENTES PARA MAÑANA LUNES LAS RELATIVAS AL REGISTRO CIVIL NACIONAL, AL MINISTERIO DE ECONOMIA Y A LA UNIVERSIDAD DE CHILE

En la tarde de ayer se reunió la Comisión de Hacienda de la Cámara de Diputados, para tomar conocimiento de un oficio del Ministro de Hacienda, en que se pronuncia sobre las indicaciones formuladas en la Cámara al proyecto de encasillamiento de los empleados fiscales.

En ese oficio el Ministro de Hacienda, además de pronunciarse sobre las indicaciones de los diputados, formula otras. Entre éstas, figura una relativa al Servicio de Investigaciones, que en el proyecto primitivo no fué encasillado en el Estatuto Administrativo.

ACUERDOS DE LA COMISION

La comisión entró inmediatamente a pronunciarse sobre las indicaciones aceptadas y propuestas por el Ministro, en la siguiente forma:

Art. 2.o, rechazó el aumento a 180 mil pesos del sueldo del Subcontralor General y del Jefe del Departamento de Contabilidad;

Art. 7.o— Aprobó el aumento de grado de los porteros de ciertas intendencias y gobernaciones;

Art. 14.— Aprobó el aumento al grado 10 del oficial archivero, y el aumento de un grado de los oficiales 16 a 20 suplementarios;

Art. 15.— Rechazó el aumento para el personal del Servicio de Auxilio Social. El Director General queda en grado 4.o, con 90 mil pesos de sueldo; pero aprobó los aumentos para el personal comprendido entre los grados 11.o a 23.o.

Arts. 31, 43, 45, 60 y 65, aprobó los aumentos propuestos;

Art. 41.— (Estadio Nacional) y 65 (Jefe de Control y tres Jefes de Sección), rechazados;

Art. 68 — (Sanidad) rechazado el reemplazo propuesto; hasta la Planta Suplementaria inclusive; pero aprobado el reemplazo del artículo 4.o de la Ley 7,731, modificado por la Ley 7,898;

Art. 69.— (Protección a la Infancia y la Adolescencia), aprobado;

Art. 70.— (Control de Drogas), rechazado, y

Art. nuevo.— (Servicio de Investigaciones), rechazado.

SESIONARA EL LUNES

La comisión quedó citada para el lunes próximo, en la tarde, a fin de pronunciarse sobre indicaciones recaídas en los siguientes artículos: 48.o (Registro Civil Nacional); 71.o (Ministerio de Economía); y 9.o (Universidad de Chile).

COMIDA A JULIO BARRENECHEA

Como se ha venido anunciando, se ofrecerá una comida al poeta Julio Barrenechea, por su designación a la Embajada de Colombia, en el Club de Septiembre, el próximo jueves 26 del presente, que auspician la Sociedad de Escritores, el PEN Club, la Alianza de Intelectuales y el Sindicato de Escritores.

Las adhesiones para esta manifestación se siguen recibiendo en el Club de Septiembre, en la Librería Nascimento, Ahumada 125, y en la Secretaría de la Comisión Chilena de Cooperación Intelectual, Universidad de Chile, 2.o piso, oficina 25.

Podrán adherirse a este homenaje todas las personas que lo deseen.

INTERESANTES MATERIAS ESTUDIARA EL CONGRESO NAC. DEL PARTIDO SOCIALISTA

VENDRAN DELEGADOS DE TODO EL PAIS.— LA JUVENTUD DEL PARTIDO TENDRA PREVIAMENTE UN PLENO

La Comisión Organizadora del Quinto Congreso General Extraordinario del Partido Socialista, se ha venido reuniendo diariamente para ultimar todos los preparativos concernientes a la realización de este importante torneo político. En este Congreso se harán presente 26 delegaciones en representación de los Comités Regionales del país. La Comisión dió término a la aprobación de los delegados.

Este torneo definirá la línea a seguir por el Partido en el futuro, principalmente su orientación frente al momento político y su posición ante los problemas de carácter nacional e internacional.

Las sesiones serán secretas y se realizarán en el Centro Republicano Español. Además de las delegaciones directas de los Regionales, participarán los miembros del actual Comité Central, parlamentarios, regidores, jefes de los Departamentos Técnicos y Auxiliares. Además la Comisión ha resuelto que participen delegaciones directas de las Brigadas Sindicales Nacionales, en carácter de oyentes.

REUNION DE LA COMISION. — El lunes a las 19 horas, en el Comité Central, Huérfanos 1373, se reúne la Comisión. Esta está presidida por el diputado Astolfo Tapia, e integrada por los militantes Francisco M... fi, Humberto Soto, Quiterio C... Lisandro Cruz Ponce, Rafael P... y Hernán Parada.

PLENO NACIONAL DE LA JUVENTUD SOCIALISTA.— Por resolución del Comité Central de la Federación Juvenil Socialista, los días 26 ... del actual se efectuará en Santiago un Pleno Nacional, con la participación de los dirigentes regionales del país. Se encuentran ya en la capital los representantes de Magallanes y otras provincias y comunicaciones telegráficas recibidas de el país, anuncian la total asistencia de los delegados.

Este Pleno estudiará importantes materias para el Congreso General Extraordinario del Partido que se realizarán los días 27, 28 y 29.

REUNION DEL COMITE CENTRAL.— El lunes 23 en el local Central, Huérfanos 1373, se reúne este organismo máximo. Deben participar los dirigentes Eduardo Osorio P..., Germán Olguín Herrera, Hernán ... rada Palavicino, Eduardo 2.o G..., Luis Varela Gaete, Moisés A..., Héctor Herrera e integrantes de Departamentos Auxiliares. Hora...

PARTIDO RADICAL

ASAMBLEA DE SANTIAGO. — Gran interés existe en el radicalismo de la capital por la elección de integrantes de la Mesa Directiva de la Asamblea de Santiago, que se verificará el martes próximo de 16 a 21 horas.

Se ha presentado la siguiente lista de candidatos a ocupar los diversos cargos del secretariado de esta importante organización política:

Secretario General, don José Rodríguez Moreno; secretario de Comisiones, don Alberto Mermod R.; secretario de Prensa, don Nicolás Figueroa Morage; secretario de Actas, don Carlos del Fierro Stuven; secretario de Correspondencia, don Heraldo Arellano; secretario de Acción Sindical, don Humberto Harbin y secretario de Bienestar, señorita Guillermina Mateluna.

CONCENTRACION. — Se reitera el acuerdo de la Asamblea Radical de la Novena Comuna de Santiago, de celebrar una reunión preparatoria provincial, con el objeto de dar pronta solución a los graves problemas de orden político y económico que afligen al país.

La reunión se iniciará, a las 10 horas, del domingo 29 del presente, en el local de la Novena Comuna, calle Sazié 2901. A continuación se servirá un banquete con motivo de la inauguración del Club Social.

Quedan especialmente invitados todos los miembros del Consejo Ejecutivo Nacional, del Consejo Ejecutivo Provincial, los Comités de las Cámaras y todos los presidente de asambleas de la provincia.

ASAMBLEA RADICAL DE CONCHALI.— Consideró la labor realizada por la Mesa Directiva del Consejo Provincial y acordó tributarle un voto de aplauso y adhesión a los señores Carlos Fanta, presidente, y Carlos Laso, secretario.

Al mismo tiempo resolvió invitar para el jueves 26, a las 19 horas, en el local del Provincial, Huérfanos 1353, a todos los presidentes de asambleas del 2.o Distrito, con el objeto de imponerse de las actas oficiales de la sesiones celebradas por el Consejo Provincial, invitándose a esta reunión a todos los vocales del Consejo.

ASAMBLEA RADICAL DE LA 8.a COMUNA.— Celebró reunión el jueves pasado y entre otras cosas acordó adherir a la actual Directiva del Consejo Provincial y reconocer que su labor frente a este organismo ha sido brillante y efectiva para los intereses del radicalismo.

ASAMBLEA RADICAL DE ISLA DE MAIPO.— A las 11 horas de hoy, se efectuará la elección de nueva directiva, Comisión Electoral y Tribunal de Disciplina.

ASAMBLEA RADICAL DE LA CISTERNA.— Sesionará hoy, a las 10.30 horas en Gran Avenida N.o 6425. Asistirá a esta reunión el presidente Provincial, don Carlos Fanta y el secretario, señor Carlos Laso.

ESCUELAS DE PRIMERAS LETRAS —La Juventud de la 9.a Comuna, cooperando a la labor de alfabetización iniciada por las autoridades ha creado una Escuela de Primeras Letras, con matrícula libre.

La escuela dicta clases de las siguientes materias: Alfabetización, Aritmética, Historia de Chile, Principios de Gramática, Higiene y Urbanidad.

La mayoría de los profesores designados para servir estos cursos son alumnos de diferentes Facultades de las Universidades de esta ciudad, que militan en la Juventud Radical.

Diariamente se realizan estas clases de 19 a 20 horas, en su local de Sazie 2901.

PARTIDO SOCIALISTA

SECCIONAL BUZETA.— Cita para hoy, a las 10 horas, a todos los militantes de esta seccional a ... ción de secretariado.

También asistirá una delegación del Comité Regional con el fin de ultimar los preparativos para la concentración del próximo domingo 29 en el Teatro Balmaceda.

La asistencia es obligatoria.

"DONDE QUIERA QUE LA DEMOCRACIA RENACE O PERMANECE, SON LAS FUERZAS DE IZQUIERDA LAS QUE GANAN O CONSERVAN POSICIONES"

DIJO EL MINISTRO DEL INTERIOR, SR ALAMOS BARROS, AL AGRADECER EL HOMENAJE QUE LOS RADICALES DE PROVIDENCIA OFRECIERON AYER A EL Y A LOS SRES. HECTOR ARANCIBIA LASO Y HERMES AHUMADA.— MAS DE DOSCIENTAS PERSONAS CONCURRIERON AL BANQUETE DEL STADE FRANCAIS

A mediodía de ayer, fué servido en el Stade Francais el banquete que los radicales de Providencia ofrecían a sus correligionarios don Luis Alamos Barros, Ministro del Interior; don Héctor Arancibia Laso, Embajador en México, y don Hermes Ahumada, diputado del Tercer Distrito, con motivo de haber alcanzado estas expectables situaciones.

Asistieron a esta manifestación cerca de doscientas personas, entre las cuales se advirtió la presencia de parlamentarios y altos dirigentes del radicalismo. La mesa de honor fué ocupada por el señor Luis Brucher, presidente de la Asamblea Radical de Providencia; por los tres festejados; por el señor Jerónimo Méndez, que asistió en representación del Consejo Ejecutivo Nacional de su Partido; por el señor Manuel Aguirre Geisse, Secretario General de Gobierno, y por varias otras destacadas personalidades.

Ofreció la manifestación el señor Brucher, quien puso de relieve los altos merecimientos de los festejados y la satisfacción de sus correligionarios por su exaltación a sus actuales cargos.

Agradecieron el homenaje de que eran objeto los señores Alamos Barros, Arancibia Laso y Ahumada, exponiendo interesantes ideas acerca de la forma como el radicalismo debe asumir sus actuales responsabilidades gubernamentales.

Finalmente, a petición de los asistentes, hizo uso de la palabra el doctor Jerónimo Méndez, quien dejó constancia de la perfecta unidad de pensamiento y de acción que existe hoy en las filas del Partido Radical.

DISCURSO DEL MINISTRO DEL INTERIOR

Damos a continuación el texto del discurso pronunciado por el Ministro del Interior, señor Luis Alamos Barros, al agradecer el homenaje de sus correligionarios de Providencia:

"Correligionarios:

Magnífica y necesaria es esta oportunidad que los radicales de esta comuna se han creado para ofrecer a tres de los suyos unas palabras de estímulo y de buen deseo. Hace falta eso siempre a quienes hemos asumido las responsabilidades de cumplir, desde el Gobierno, nuestro programa en esta hora intensa en que la lucha diaria se ha tornado violenta y en que los ideales progresistas reclaman una incesante vigilia de armas.

En efecto, la comunidad de sentimientos del radicalismo debe ser en este instante más completa que en ningún otro de nuestra historia. Así lo requiere el deber que pesa sobre nosotros desde que el pueblo nos entregara, tras cruentos sacrificios, el poder político.

De ahí que yo agradezca esta demostración, y, al hacerlo, quiera formular algunas reflexiones acerca de lo que pudiéramos llamar la síntesis política del momento.

Hay un hecho grato que destacar, desde luego: el Partido Radical y la Izquierda chilena tienen hoy la responsabilidad gubernativa. S. E. el Presidente de la República, interpretando con exactitud la manifestación de la voluntad ciudadana, producida en marzo, ha querido considerar el alcance verdadero de ella, y, por sobre los resultados aparentes que constituyeron la consecuencia de factores extraños a la realidad cívica, ha juzgado, con la mayoría de los votantes de marzo, que Chile es y desea seguir siendo una República orientada hacia la Izquierda.

El radicalismo, a su vez, supo encontrar la fórmula que armonizaba sus acuerdos de Concepción con la exigencia de las circunstancias y de esa comprensión entre el Ejecutivo y el Partido nació este Gabinete, en que los radicales, de nuevo, formamos la base del Gobierno.

Aún está vivo el recuerdo de la magnífica exaltación de nuestra fe, que constituyó el acto fraternal y sentido en que se produjo el avenimiento que tanto buscábamos. Esta manifestación de hoy tiene parecidas características, pero es necesario aprovecharla para algo más. Es preciso, por ejemplo, decirnos que la Izquierda no ha consolidado su unidad, que las capillas distintas en que se agrupan los hombres de avanzada reanudan con frecuencia excesiva sus desavenencias y amenazan así la solidez y la permanencia de la obra común.

Esto es funesto y debe cesar. Los hombres que anhelan el progreso económico y político del país están — y es lógico que lo estén, porque su intensión admite caminos diversos de realización — divididos en sectores doctrinarios que el tiempo y la inconsecuencia han multiplicado en exceso. Nada importaría esta circunstancia si su acción estuviera presidida por la firme decisión de unirse ante la agresión externa, de apreciar lo que les es común y defenderlo por sobre los personalismos y los intereses subalternos. Pero suele no ser así. No es así, para hablar sin eufemismos. Nos toca, entonces, a los radicales, más que a nadie, el deber de procurar esta unidad. Ello sólo es posible mediante la demostración de la más férrea disciplina interna, del más hondo acatamiento de las resoluciones válidas que adopten lor organismos competentes. Obtenido ésto, el Partido proyectará con más fuerza su influencia ante los demás partidos y planteará con más vigor sus exigencias de unidad.

Por el contrario, si consentimos la desorganización interna nuestra, será imposible la conservación total del poder por las fuerzas de avanzada y se operará de hecho — como una consecuencia del error — nuestra derrota y un desplazamiento del Gobierno hacia los sectores que, a la sombra de nuestra desinteligencia, adquieran una situación real o ficticia de influencia política. Recordemos que el Ejecutivo tiene el deber de justificar el ejercicio ed su mandato y para lograrlo, debe acudir a lo que existe democráticamente organizado. Es lógico que ello sea lo nuestro, que ello se encuentre en el hogar propio y en el de los vecinos amigos. Yo exhorto a mis correligionarios a procurar que se logre esa lógica que sigue, por lo demás, el destino del Universo. Observemos al efecto que, donde quiera que la Democracia permanece o renace, son las fuerzas de Izquierda las que ganan o conservan posiciones. A la salida misma de esta Gran Guerra, la Europa nos señala el florecimiento definitivo de una conciencia que no es, por cierto, la que asegura la validez de los viejos privilegios, sino esa otra que todos compartimos en esta mesa y que es la que ha llevado al radicalismo hacia su actual definición y a sus actuales deberes.

Correligionarios:

El Jefe del Estado pertenece a nuestro Partido, y junto con nosotros siente las inquietudes de todo radical. Esa circunstancia nos impone obligaciones, y entre ellas figura principalmente la de cooperar con el Ejecutivo. Lejos está de mi ánimo el pedir que los radicales abandonen su libre posición crítica. Desconocería el medio en que me he formado si pidiera a mis amigos políticos que silenciaran su opinión cuando ella fuese adversa a lo que se hace o se dice por los personeros que el Partido destaca en el Gobierno. Pero puedo, sí, familiarmente, pedir a los radicales que disciplinen su acción, inclusive en sus procedimientos de críticas, y la formulen con espíritu bien intencionado y constructivo.

Es grande muy grande la labor que resta al Partido en bien de la República. Es preciso cumplirla, y para ello es necesario que nos mantengamos totalmente unidos y con firmeza. Lo contrario nos lo cargaría en cuenta la severidad cívica de la opinión pública.

Amigos:

Yo interpreto esta reunión como una fiesta de la buena doctrina. Vuelvo a agradecerla y a destacar de ella el habernos dado la ocasión de hablarnos tranquila y sinceramente".

BLANCO 1161 VALPARAISO TELEFONO 4427

75.o ANIVERSARIO DEL VALPSO. PAPERCHASE SE CELEBRA HOY

El Valparaíso Paperchase Club, celebra hoy el 75.o aniversario de su fundación, con un paperchase en honor de las autoridades, miembros honorarios, directores y relaciones de esa prestigiosa entidad deportiva y, también con la inauguración de las nuevas dependencias recién terminadas en el Club House.

En el paperchase que se iniciará en el jardín de saltos del Club y que recorrerá los cerros de Viña del Mar, participarán numerosas amazonas y jinetes que darán especial lucimiento a la correría. Jefes y oficiales de las Fuerzas Armadas tomarán parte en ese "meet".

A mediodía se ofrecerá un almuerzo en el Club House, festejo al que han sido invitadas las autoridades porteñas y viñamarinas.

SERVICIO RADIOTELEFONICO COSTERO ESTA FUNCIONANDO

La Compañía de Teléfonos de Chile, tiene ya en funciones el moderno servicio radiotelefónico costero, que permitirá a los viajeros, oficiales y tripulantes de los barcos que navegan en alta mar, comunicarse con tierra, mediante los aparatos de radio de esas naves y los de la empresa telefónica.

Se trata de un moderno y eficiente servicio que vendrá a llenar una sentida necesidad.

Las pruebas realizadas han dado magníficos resultados.

RESPUESTA A INFORME DE INSPECTOR MUÑOZ ENTREGO EL ALCALDE GROVE

JEFE DEL MUNICIPIO VIÑAMARINO SE ENTREVISTO CON EL CONTRALOR GENERAL DE LA REPUBLICA, SR. VIGORENA.—FUE RECIBIDO POR EL EXCMO. SR. RIOS

El Alcalde de Viña del Mar, doctor Eduardo Grove, se entrevistó ayer tarde con el Contralor General de la República, señor Agustín Vigorena, a quien hizo entrega de la réplica de la alcaldía y la I. Municipalidad viñamarina a las apreciaciones vertidas en su informe por el Inspector de la Contraloría, señor Luis Muñoz Cáceres, relativas a la Administración del Casino.

Se trata según fuimos informados, de un extenso documento, a través del cual, con antecedentes, comprobantes, etc., se desvirtúan los cargos formulados por ese funcionario, respecto a cuya actuación la autoridad comunal de Viña del Mar, emite severos conceptos.

Efectivamente, con la documentación municipal su contabilidad, acuerdos, e instrumentos legales quedaría demostrado que el informe del Inspector señor Muñoz, adolece de errores graves con respecto al moivmiento contable y de apreciaciones jurídicas sin ningún asidero,— ya que no es abogado—, todo lo que la Alcaldía aclara amplia y perfectamente.

CON EL PRESIDENTE RIOS

Luego de entrevistarse con el señor Vigorena, el Alcalde Grove fué recibido por S. E. el Excmo señor Juan Antonio Ríos, a quien proporcionó antecedentes relacionados con la Administración del primer balneario, oportunidad que aprovechó para hacerle entrega de una copia de la respuesta enviada a la Contraloría General de la República.

JUBILACIONES EN CAJA DE MARINA MERCANTE

En su última reunión, el consejo de la Caja de la Marina Mercante, concedió las jubilaciones solicitadas por los imponentes señores Herbert March H., Nazario Moreno R. y Servando Benítez O.

VAPOR "CALIFORNIA" ZARPO AYER RUMBO A CENTRO AMERICA

Con un cargamento completo de mercaderías surtidas y productos nacionales, zarpó en las últimas horas de ayer, con rumbo a puertos centroamericanos, el vapor "California" de los registros de la firma Rob. Cordero W. y Cía.

Este barco lleva importantes partidas de frejoles, tipo exportación y de arroz nacional.

CIRCUITO PEDESTRE EN HOMENAJE A LA ARGENTINA, ES HOY

En la mañana de hoy será disputado en este puerto el circuito pedestre en homenaje a la República Argentina, organizado por la Asociación Atlética de este puerto.

La partida será dada a las 10 horas, desde la puerta del Liceo N.o 1 en la Avenida Argentina y el recorrido alcanza más o menos 14 kilómetros.

Los mejores fondistas porteños intervendrán en esta competencia.

SEIS MILLONES DE LITROS DE BENCINA TRAE "ARISTOPHANES"

A mediados de la semana que se inicia, arribará a este puerto el buque tanque "Aristophanes" que viene de Talara, Perú trayendo un cargamento de seis millones de litros de bencina, para satisfacer las necesidades de nuestro país.

La llegada de este combustible, vendría a normalizar el expendio de gasolina.

MOVIMIENTO DE VAPORES

PROXIMAS LLEGADAS

MILLABU, del Brasil.
URUGUAY, de Gothenburg.
CANELOS, de Corral.
ALFONSO, de Coquimbo.
PENCO, de Chiloé.
ANTOFAGASTA, de Buenos Aires.
MAULLIN, de Antofagasta.
LONTUE, de Antofagasta.
TENO, de Coronel.
APOLO, de Arica.

PROXIMAS SALIDAS

MILLABU, para Guayaquil.
CANELOS para Arica.
ALONDRA para Punta Arenas.
ALFONSO, para Coquimbo.
ALBERTO HAVERBECK para Corral.
MAULLIN, para Iquique.
TENO para Guayaquil.
LONTUE, para Tocopilla.
PENCO, para Arica.
APOLO, para Arica.

ESPECTACULOS PARA HOY

VALPARAISO. — Matinée, vermouth y noche: Esta nuestra vida.
COLON. — Matinée, vermouth y noche: Centauros del pasado.
REAL. — Matinée, vermouth y noche. Qué lindo es mi Jalisco.
VELARDE. — Matinée vermouth y noche: Misión a Moscú.
VICTORIA. — Matinée, vermouth y noche: Evocación
IMPERIO. — Matinée, vermouth y noche: Tartú.
CONDELL — (Continuado). — Una noche en la ópera y Un ilustre incógnito.
REX (Viña).— Matinée, vermouth y noche: Intermezzo
RIVOLI.— (Continuado).— Accidente afortunado, Una gitana en México y La mujer del cuadro.
RIALTO (Viña).— Matinée, vermouth y noche: La pícara Roxie.
OLIMPO (Viña). — Matinée, vermouth y noche: La historia del Dr. Wessell.
MUNICIPAL (Viña). — Matinée vermouth y noche: Desde que te fuiste.

DEL INTERIOR

COQUIMBO

MINISTRO PEDRO E. ALFONSO LLEGO AYER EN JIRA A OVALLE

OVALLE, 21.— Hoy arribó en automóvil a esta ciudad, el Ministro de Economía y Comercio don Pedro Enrique Alfonso, quien permanecerá en Ovalle hasta el lunes próximo, día en que regresará a Santiago para reasumir sus funciones.

El Ministro ha sido muy agasajado y se preparan diversos homenajes en su honor, presentándosele también peticiones para solucionar los principales problemas que afectan a la región y que competen a su jurisdicción.—(JULIO, corresponsal.)

CIERRE DE "TRAPICHE" CAUSA INQUIETUD EN MINEROS COMBARBALA

COMBARBALA. 21.— Gran alarma ha producido entre los mineros de la zona de Combarbalá, la determinación adoptada por la Caja de Crédito Minero en el sentido de paralizar el funcionamiento de "Trapiche".

Esta medida afecta esencialmente a los pequeños mineros de toda la zona que con sus familiares, suman miles de personas. —(PIZARRO, corresponsal.)

ASIGNACION ZONA PIDEN EMPLEADOS PUBLICOS COQUIMBO

OVALLE, 21.— Hoy a mediodía se entrevistó con el Senador don Humberto Alvarez Suarez, y diputado don Gustavo Olivares Faúndez, la directiva de los empleados públicos y profesores de la ciudad. Esta entrevista se prolongó más de una hora, exponiéndole a dichos parlamentarios la situación creada por la supresión del 15 por ciento de zona que afecta a toda la provincia.

Se les hizo presente el alto costo de la vida, siendo en esta zona una de las más caras del país y, al privarse de esta gratificación, no habría empleado público que quisiera venirse a esta zona.

Los parlamentarios indicados propusieron a los peticionarios se dirigirán al Ministro de Hacienda, para que éste mande a la Cámara un Mensaje, como lo propusieron éllos en la Comisión de Hacienda de la Cámara de Diputados.—(JULIO, corresponsal.)

SANTIAGO

COMERCIO MINORISTA PROTESTA POR COBRO DERECHOS DE AVISOS

PUENTE ALTO, 21.— Gran alarma ha causado entre los comerciantes de la Comuna, la notificación que han hecho los Inspectores Municipales, en el sentido de que se cobrará un derecho — $ 600 anuales— por metro cuadrado, de avisos no luminosos.

Se tiene entendido que cada Municipalidad debe confeccionar su respectiva ordenanza de la Ley de Rentas, fijando los derechos según la categoría e importancia de cada negocio, pero de ningún modo la aplicación de $ 600 por metro cuadrado, ya que esa cantidad es el máximo a cobrar a este respecto.

Se espera que la Municipalidad y los funcionarios encargados de hacer cumplir las disposiciones, solucionen esta dificultad que provoca una difícil situación a los pequeños comerciantes. —(CANCINO, corresponsal.)

MINISTRO DE DEFENSA EFECTUA IMPORTANTE JIRA AL SUR DEL PAIS

EN OSORNO VISITO TERRENOS DONDE SE CONSTRUIRA CUARTA BRIGADA DE CABALLERIA Y CANCHA DE AVIACION.—

OSORNO, 22. — El Ministro de Defensa, general don Arnaldo Carrasco visitó el viernes los terrenos del camino a Octay, donde se levantará en el futuro la Cuarta Brigada de Caballería del Ejército.

El conocido agricultor de Osorno, don Olegario Mohr Pérez, ha donado una extensión de seis cuadras para que en dicha extensión sea construído el edificio y dependencias de este plantel militar.

El Ministro manifestó que en el próximo año se invertirán dos millones de pesos para esta nueva obra, causando esta noticia un justificado júbilo en la población de la ciudad y de la región, aplaudiéndose sin reserva la iniciativa del Supremo Gobierno y la visión del Ministro de Defensa, general señor Carrasco.

El Ministro de Defensa visitó también los terrenos donde se ubicará la futura cancha de aviación, prometiendo todo su apoyo a esta obra que significará un adelanto notable para la región.

También efectuó una detenida visita inspectiva al Regimiento de Ingenieros Arauco imponiéndose de sus necesidades, tanto en la parte material, y verificando la falta de personal.

En la tarde del viernes se dirigió a Puerto Montt para inspección el Regimiento "Sangra", regresando el sábado en autocarril a Valdivia, para seguir inspeccionando las unidades hasta Concepción, desde donde se dirigirá directamente a Santiago.

SOCIEDAD FRIGORIFICO RAHUE

La próxima semana se constituirá definitivamente la Sociedad Frigorífico Rahué, la que tendrá un capital de siete millones de pesos, aportados, tres millones de pesos por el Instituto de Economía Agrícola, y cuatro millones suscritos por acciones que tomarán los productores ganaderos de la zona.

El Instituto de Economía Agrícola entrega primero un millón de pesos, completando la suma total más adelante.

El frigorífico Rahué será el establecimiento en su género más moderno en América Latina, y las propuestas de adquisición de maquinarias se pedirán impostergablemente el 1.o de agosto próximo. — (Hugo Vergara, corresponsal).

ACONCAGUA

SU 46.o ANIVERSARIO CELEBRARA MAÑANA "LA VOZ DE ACONCAGUA"

SAN FELIPE, 21.— El periódico "La voz de Aconcagua", decano de la prensa de la provincia cumple el 23 del actual, 46 años al servicio de los intereses de la ciudad.

Fué fundado el 23 de julio de 1899, por el señor J. Manuel Ladrón de Guevara. Al año y meses después, o sea el 23 de julio de 1900, salió a la luz pública en forma constante hasta la fecha.

Actualmente, el periódico está dirigido por el señor Lincoln Zamorano Puga y por el activo y entusiasta periodista señor Hugo Naranjo Flores, profesor de Castellano y Corresponsal de Ercilla, La Opinión y otros diarios.

En su 46.o aniversario se le tributará un cálido y sincero homenaje a su fundador. — (VENTURA, corresponsal.)

Trastornos de los Riñones

No descuide estos síntomas. Trate de librarse de ellos mediante un medicamento especialmente elaborado para estimular los riñones.

La misión de los riñones es eliminar del organismo las impurezas que la sangre recoge en su curso por todo el cuerpo.

De ahí que su mal funcionamiento tenga inmediatas repercusiones en la salud.

Las Píldoras De Witt para los Riñones y la Vejiga, por sus componentes, son indicadas en estos casos. Constituyen un buen diurético y antiséptico de las vías urinarias.

No vacile: las Píldoras De Witt son un medicamento respaldado por cincuenta años de uso.

En venta en frascos de dos tamaños, con 40 y 100 píldoras en todas las boticas del país.

Base: Extractos medicinales de Pich, Buchú, Enebro y Uva Ursi como diuréticos y Azul de Metileno como desinfectante.

PILDORAS DeWITT PARA LOS RIÑONES Y LA VEJIGA

UN NUEVO ADELANTO PARA LOS ANDES

La Empresa J. H. Chiessa construirá un moderno teatro

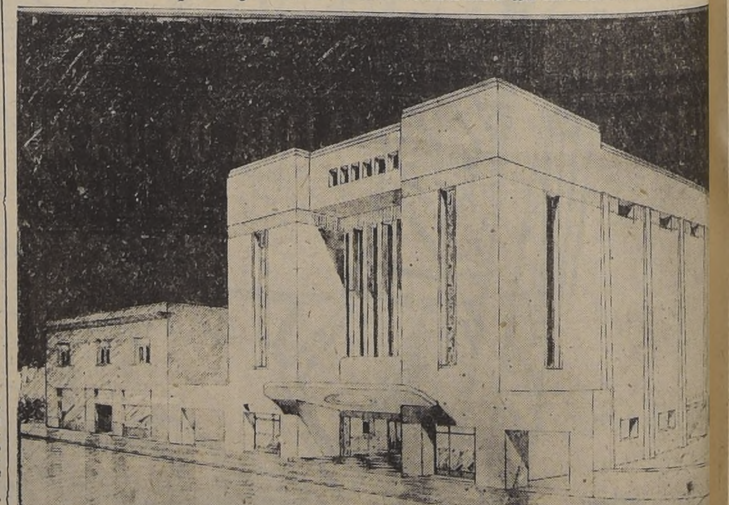

ACONCAGUA Los Andes, Julio de 1945.

En la semana se iniciarán los trabajos del nuevo teatro que la Empresa J. H. Chiessa construirá en la calle O'Higgins de esta ciudad, casi en la misma esquina de la Plaza de Armas, y que, como un homenaje a la República Argentina, llevará el nombre de "José de San Martín".

Este hermoso coliseo, cuya construcción estará a cargo del arquitecto señor Arnaldo Barison, contará con todos los adelantos modernos, calefacción central, aire acondicionado, butacas pullman, etc., y su capacidad será de 600 plateas, 275 balcones y 850 galerías. Su costo será de más o menos ... medio millones de pesos. Su terminación está calculada en un plazo máximo de un año.

La fachada que reproducimos dará una idea de la belleza arquitectónica de este edificio, que será un orgullo para la ciudad y un motivo de júbilo para la población.

"DESTRUYENDO LOCALES . . .

(DE LA PRIMERA PAGINA)

tación de la generación estudiantil del año 1920.

El señor Labarca pronunció un elocuente discurso a través del cual analizó la obra de la juventud a la cual perteneció y las proyecciones que han tenido en nuestra vida ciudadana.

Destacó especialmente que la juventud del año 1920 ha escrito en nuestra historia una época, porque estaba inspirada en los elevados ideales de la justicia y de la libertad. Si bien cada joven mantenía la independencia de sus ideas, todos se sacrificaban, todos cedían parte de su libertad en defensa de esa misma libertad amenazada o para hacer brillar la justicia.

DISCURSO DEL SEÑOR RIOS VALDIVIA

Finalmente hizo uso de la palabra el presidente de la Federación de Educadores de Chile, señor Alejandro Ríos Valdivia, quien hizo un interesante análisis de la importancia de la obra realizada por la generación universitaria de 1920 y del significado que dicha obra ha tenido en nuestra evolución social y política.

Destacó la importancia del movimiento obrero-estudiantil que culminó con el asalto al local de la Federación de Estudiantes de Chile el 21 de julio de 1920, y que fué ejecutado por elementos que no se convencían de que la sociedad debe marchar de acuerdo con el progreso de las ideas.

EL BANQUETE

En la noche se efectuó en el Lucerna la comida de confraternidad entre los estudiantes de la actual generación y los del año 1920. Concurrieron a esta manifestación distinguidas personalidades.

Ofreció el banquete a nombre del Comité Ejecutivo de la Fech., el señor Francisco Galdames, y contestó, en representación de la Federación de Estudiantes de Chile de 1920, el señor Pedro Gandulfo.

UNA ROMERIA

Hoy a las 10.30 horas se efectuará una romería al Cementerio General para visitar la tumba de los ex dirigentes de la generación. Partirá de la Casa Central de la Universidad de Chile.

Harán uso de la palabra en representación del Ejecutivo de la Fech., el secretario general señor Biorn Holmgren y el señor José Lafuente en representación de la generación.

ESCUADRILLA CHILENA . . .

(DE LA PRIMERA PAGINA)

correcta formación se colocaron frente a la losa principal de la Brigada Aérea de "El Bosque" el comandante señor Latorre avanzó con el personal de la escuadrilla hasta donde se encontraba el comodoro señor Díaz, y le dijo:

—"Escuadrilla de Chile, sin novedad".

El comodoro señor Díaz saludó efusivamente al comandante señor Latorre, y le expresó las congratulaciones por el éxito del raid a nombre del Comandante en Jefe de la FACH, general señor Tovarías.

Todos los pilotos recibieron también el saludo del Adicto argentino y de los demás oficiales de aviación.

Luego, el jefe de la escuadrilla se dirigió a los pilotos manifestándoles sus felicitaciones por el correctísimo vuelo realizado y por la colaboración que le habían prestado para dar cumplimiento a la misión encomendada en suelo extranjero.

CON EL COMANDANTE LATORRE

Instantes después charlamos brevemente con el comandante señor Latorre, y nos expresó que la delegación de la Fuerza Aérea de Chile a tierra argentina había recibido toda clase de atenciones, no sólo de parte de las Fuerzas Armadas, sino que también de parte de toda la ciudadanía del pueblo hermano y que había tenido la oportunidad de constatar las profundas simpatías que los argentinos guardan para todo lo que es chilenc.

LA TRIPULACION

Los componentes de la escuadrilla que llegó ayer son: Comandante de Grupo, don Felipe Latorre J., jefe; capitanes de Bandada, señores Juan Belenguer Martínez, Eduardo Middleton y Máximo Errázuriz W.; tenientes 1cs.: Osvaldo Croquevielle, Cirilo Halley Harris y Alfredo Gómez Lobos; tenientes 2os.: Rodolfo Guesalaga, Juan Solminihac, Ciro Buxton y Horacio Rojas; suboficial Servando Cerda, y sargentos 2os.: Jorge Urrutia y Lecrerc.

DEFUNCION

Ha dejado de existir nuestro querido deudo, señor
EGIDIO PEREZ TORRES

Sus restos serán sepultados en el Cementerio General: el cortejo saldrá desde su casa habitación calle Almirante Latorre 4278, mañana lunes 23 a las 11 A. M.

La familia

Atendido por la Empresa Azócar.

DEFUNCION

Ha dejado de existir nuestra querida esposa, madre, hermana y cuñada señora
MARIA JORQUERA de GARCIA

Sus restos serán sepultados hoy en el Cementerio General. A las 10 A. M. se le dirá una misa por el descanso de su alma. El cortejo saldrá desde la capilla Ossa (Chiloé esq. Victoria) a las 10.30 A. M.

La familia

Atendido por la Empresa Azócar.

DEFUNCION

Ha dejado de existir nuestro querido deudo, doña
ESTELA RODRIGUEZ TERAN

Sus restos serán sepultados hoy en el Cementerio General: el cortejo partirá a las 4.30 P. M., desde su casa habitación, Urrutia 585 (Recoleta).

La familia

DEFUNCION

Ha fallecido nuestro querido deudo señora
MARIA LECAROS de MELLA

Sus restos serán sepultados hoy en el Cementerio General: el cortejo saldrá a las 11 A. M. desde su casa habitación, calle Victoria 1472, casa 9.

La familia

Atendido por la Empresa Azócar.

EXPRESION DE GRACIAS

Agradecemos sinceramente a las personas que acompañaron a su última morada, los restos de nuestro querido padre, señor

MOISES CAMSEN

(Q. E. P. D.)

La familia

DEFUNCION

Ha fallecido nuestro querido esposo, padre y abuelito, don
CESAR BELAUNDE SARAVIA

Sus funerales se efectuarán mañana Lunes, en el Cementerio General, después de una misa que se le oficiará en la Capilla de Nuestra Señora del Carmen Av. Providencia 1011, a las 9 horas.

Jesús Palma v. de Belaúnde, Ovidia, Pedro, Héctor, César, Lía, Nora, Raúl y Jorge Belaúnde Palma

DEFUNCION

Ha fallecido nuestro querido deudo señora
MARGARITA PRADENAS de PACHECO

Sus restos serán sepultados hoy en el Cementerio General: el cortejo saldrá desde su casa habitación, calle San Isidro 656, a las 4 1/2 P. M.

La familia

Atendido por la Empresa Azócar.

DEFUNCION

Ha fallecido nuestro querido esposo, padre y hermano, don
LUIS CONTRERAS MONDACA

Sus restos serán sepultados en el Cementerio General, hoy domingo 22: el cortejo saldrá a las 15 horas, desde su casa habitación, calle Ñuble 1010, casa 6.

Blanca Rebolledo de Contreras y familia

Atendido por la Empresa Azócar.

SERVICIOS DE BENEFICENCIA Y ASISTENCIA SOCIAL

Empresa de Pompas Fúnebres

DE LA BENEFICENCIA PUBLICA

SERVICIO DIURNO Y NOCTURNO

OFICINA PRINCIPAL	TALLERES	QUINTA NORMAL:	SAN BERNARDO:
San Antonio N.o 362	Panteón 456	Mapocho 4196	Eyzaguirre 902
Teléfono 88385	Teléfono 82361	Teléfono 91707	Teléfono 11.

Empresa Azócar Funerales M. R.

10 DE JULIO 891 — TELEFONO 85724

(CASI ESQUINA DE ARTURO PRAT)

SUCURSALES:

N.o 1: Delicias 43 — Teléfono 86409

No 2: Delicias 3547 — Teléfono 92261

"LAS PRIMERAS LUCES DEL AMANECER LO SORPRENDIAN SIEMPRE EN SU BIBLIOTECA"

DIJO DON HUMBERTO TRUCCO, AL DESPEDIR LOS RESTOS DEL SR. CLARO A NOMBRE DEL PODER JUDICIAL

El presidente de la Corte Suprema don Humberto Trucco, pronunció el siguiente discurso en los funerales del señor Claro Solar:

"Señores: Fué don Luis Claro Solar un trabajador incansable, que no supo del ocio ni de los placeres efímeros y mundanos.

Fué por sobre todo, un estudioso de verdad; un humanista, un latinista, un jurisconsulto excelso.

Laboró infatigablemente a fin de asegurar el bienestar para los suyos, saciar las ansias de saber de sus discípulos y contribuir eficientemente al progreso y engrandecimiento de nuestras instituciones jurídicas.

¡Qué santa pasión fué la suya por el trabajo que ennoblece y dignifica; por el saber que abre dilatados horizontes al espíritu y conduce a la posesión de la verdad, base ésta de la justicia y de la bondad!

Las primeras luces del amanecer lo sorprendieron siempre en la mesa de su biblioteca, rodeado de sus libros, en constante y afanoso esfuerzo de superación y perfeccionamiento.

Ya nonagenario casi, abandona la lectura y sus hábitos de laborioso sólo para acudir a la cita sin retorno a la cual todos debemos comparecer. No es de extrañarse, entonces, que varón tan docto, y de tan extraordinaria capacidad de trabajo, fuera llamado al desempeño sucesivo de las más altas y variadas funciones públicas: Subsecretario de Estado, catedrático de Derecho Civil, Ministro de Hacienda, senador de la República, jefe de partido, Superintendente del Cuerpo de Bomberos, abogado del Consejo de Defensa Fiscal, etc.

Ni tampoco sorprendernos que en todas estas múltiples actividades haya dejado el recuerdo imborrable de su gran versación, de su experiencia, de su acendrado amor y respeto por la ley, el Derecho y la Justicia.

Consagró a esta los mejores desvelos de su espíritu dilecto y como abogado iluminó los debates ante los Tribunales y cooperó en forma no superada al acierto en el fallo de las contiendas judiciales. Sus críticas luminosas y siempre deferentes para con la autoridad de los jueces, contribuyeron muy a menudo a un cambio de rumbo en la jurisprudencia. La Revista de Derecho, de la cual fué uno de sus primeros y más conspicuos fundadores, ostenta con frecuencia nutridas páginas salidas de la pluma del señor Claro, que son razonada exposición de doctrina y de ciencia jurídica.

Su magistral obra: "Explicaciones de Derecho Civil chileno y Comparado", no sólo será el monumento imperecedero de su gloria, sino el faro inextinguible que seguirá guiando a jueces y abogados para descubrir los permanentes y verdaderos designios del sabio legislador de nuestro Código Civil. Servirá también de incitación constante para que nuestra juventud se inspire en el ejemplo de su autor y levantando el vuelo, emprenda, como el señor Claro, labores de superior aliento que trasciendan con su eco más allá de las fronteras patrias.

La Corte Suprema, en cuyo nombre y representación tengo el honor de hablar frente a los despojos mortales de este hombres ilustre, se inclina respetuosa ante esta tumba y deposita en ella la ofrenda de su admiración y respeto por las virtudes que enaltecieron al señor Claro y que lo señalan ante la posteridad como un gran señor del espíritu, cultor del Derecho y la Justicia".

HONDA MANIFESTACION . . .

(DE LA PRIMERA PAGINA)

ducirse mientras se realizaba el sepelio.

PERSONALIDADES ASISTENTES

Aparte de los deudos del señor Claro, notamos la presencia en el cortejo del Ministro de Educación, del Edecán de Servicio de S. E., quienes llevaban la representación del Gobierno y del Presidente de la República; los presidentes del Senado y de la Cámara señores Arturo Alessandri y Juan A. Coloma; Ministros de las Cortes Suprema y de Apelaciones; miembros de las Juntas Ejecutivas de los Partidos Liberal y Conservador; Intendente de Santiago don Washington Bannen; diplomáticos, dirigentes de instituciones benéficas como el Cuerpo de Bomberos, sociedades obreras, etc., y amigos personales del extinto.

EN LA NECROPOLIS

Una vez llegado el cortejo al Cementerio, fué recibida la urna en el Paraninfo de la Necrópolis, por el Obispo Castrense Monseñor Teodoro Eugenín, quien asistido por el presidente del Colegio de Párrocos y Cura del Sagrario, rezó los responsos litúrgicos por el descanso del alma del señor Claro Solar.

LOS ORADORES

Frente a la tumba de la familia Claro Salas hicieron el elogio de la brillante personalidad del extinto, el Ministro de Educación don Juan Antonio Iribarren, quien habló a nombre del Gobierno y cuyo discurso publicamos en información separada en estas mismas columnas. A continuación usaron de la palabra los señores Horacio Walker, en representación del Senado, Carlos Atienza, vicepresidente de la Cámara de Diputados, a nombre de la Corporación; Humberto Trucco, presidente de la Corte Suprema; Francisco Bulnes Correa, presidente del Partido Liberal; Guillermo Morales Beltramí, vicesuperintendente del Cuerpo de Bomberos; Oscar Dávila, en representación del Colegio de Abogados; Domingo Amunátegui Solar, Guillermo Correa Fuenzalida, por la Facultad de Ciencias Jurídicas y Sociales de la Universidad; Ernesto Roldán, Director de la Primera Compañía de Bomberos; Pedro Nolasco Mardones, por los alumnos del señor Claro; Carlos Villarroel, por la Juventud Liberal; Ernesto Jensen Portales, por la Asamblea Liberal de Santiago, organismo que fué presidido por el extinto en diversas ocasiones; Francisco Barros Robinson, por la Asociación de Abogados, y Ernesto Wilson, por el Centro Familiar Obrero.

Despidieron el duelo los señores Héctor, Gustavo Fernando Claro Salas, Augusto Ovalle Castillo, Carlos Peña Otaegui y la Compañía doliente ante la cual pasaron rindiendo honores los efectivos de las demás Compañías, encabezadas por los dirigentes del Cuerpo. Durante esta última ceremonia el Orfeón de Carabineros ejecutó una marcha.

Cable por muerte de Paul Valery

Envió Comisión Chilena de Cooperación Intelectual

La Comisión Chilena de Cooperación Intelectual y el Instituto Chileno-Francés de Cultura, con motivo de la muerte de Paul Valery, enviaron ayer el siguiente cable:

"Instituto Internacional de Cooperación Intelectual. — París.— Comisión Chilena Cooperación Intelectual e Instituto Chileno-Francés de Cultura rinden homenaje memoria eminente poeta Paul Valery, gran colaborador Cooperación Intelectual.— (Firmado): **Juvenal Hernández**, presidente Comisión.— **Amanda Labarca**, presidenta Comité Ejecutivo.— **Francisco Walker Linares**, Secretario General Comisión y presidente Instituto Chileno-Francés de Cultura".

NIÑO PERDIDO

Ayer, a las 14 horas, desapareció el niño de 13 años, Jorge Mario Pinto Piña, alumno del Liceo Balmaceda.

Viste pantalón de golf color ladrillo y abrigo café jaspeado, y lleva un portadocumentos negro.

Se ruega avisar el paradero de este niño, a Carabineros o al domicilio de los padres, Nelson 2040, Macul.

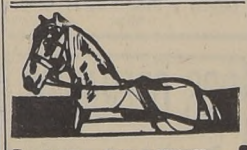

Arneses para carreteras. Coches y Aradores. SUELERIA SAN FERNANDO

BASCUÑAN 33 FONO 91337

Enviamos a Provincias contra reembolso

MANJAR BLANCO

puro de leche. Ventas por mayor y menor. Precios especiales a COMERCIANTES e Industriales.

FCA. DE DULCES "SANTA MARTHA"

41079 — TELEFONO — 41079

DEFUNCION

Ha fallecido nuestro querido esposo y padre don
CESAR BELAUNDE SARAVIA

Sus funerales se efectuarán mañana Lunes, en el Cementerio General, después de una misa que se le oficiará en la Capilla de Nuestra Señora del Carmen Av. Providencia 1011, a las 9 horas.

Jesús Palma v. de Belaúnde, Ovidia, Pedro, Héctor, César, Lía, Nora, Raúl y Jorge Belaúnde Palma

BOMBAS

con Motor a bencina: Motores a bencina: Motores Diessel con generadores.

Molino: Trituradora de cilindros supernuesto: Brocas americanas 1". 1 5/8". vendo.

Avda. San Miguel 849

FONO 52321

DEFUNCION

Ha dejado de existir nuestra querida hermana, señorita
ERNESTINA UBERUAGA LOPEZ

Sus restos serán sepultados mañana Lunes, en el Cementerio General, partiendo el cortejo desde su casa habitación, Francisco Villagrán N.o 554 (Población Antonio Varas) a las 11 horas.

Sus hermanos

MADERAS

BARRACA "COLON"

Puertas, Ventanas, Terciados.

GRAN AVENIDA 2536

FONO 50933

ARTURO GUIJUELOS

"PORQUE FUE DEMOCRATA FUE SIEMPRE HOMBRE DE DERECHO"

EXPRESO EL VICEPRESIDENTE DE LA CAMARA D. CARLOS ATIENZA AL DESPEDIR LOS RESTOS DEL SR. CLARO SOLAR

El Vicepresidente de la Cámara de Diputados, don Carlos Atienza, pronunció a nombre de la Corporación el siguiente discurso:

"Señores:

Hay vidas que se agostan y se apagan, pero dejan a los demás como antorcha permanente con resplandor magnífico, el ejemplo de sus virtudes cívicas y sus servicios de ejemplar patriota: tal es lo que representa el desaparecimiento del escenario humano de don Luis Claro Solar.

No era un ciudadano vulgar: era un hombre extraordinario que dedicó su dilatada y profícua existencia a ofrecerse por entero a la colectividad, dentro del concepto noblemente virtuoso de buena solidaridad social: servir es hacer retribución de los beneficios recibidos.

En la Administración Pública, en el ejercicio de su profesión de abogado, en el desempeño de su cátedra universitaria, en las funciones de Ministro de Estado, en las arduas tareas del Parlamento, en sus admirables actividades de jurista e investigador, en sus nobilísimas funciones de guardador de la propiedad y, por fin, en su acertada actuación de inteligente político y jefe de Partido, pudo exhibir la gama soberbia de sus incomparables condiciones de hombre de talento, de gran corazón y de exquisita sensibilidad humana, como patriota y como servidor público. Y todavía más: supo formar un hogar modelo, donde junto con señalar a los suyos esos principios de corrección, de ayuda y de rigurosa elevación moral, sostenido en el cariño a su patria y en el respeto a su Dios, forjaba la célula social por excelencia que es el núcleo familiar, en cuyo molde creía Grecia encontrar siempre a sus grandes ciudadanos.

Y porque fué un convencido y sincero demócrata quiso ser sobre todo un hombre de Derecho, para enseñarlo como maestro, para defenderlo como abogado y para grabarlo como apóstol y como político en el corazón de cada ciudadano, convencido en que el Derecho ejercitado armoniosamente, como facultad de obligación, conjuga y asegura la verdadera y exacta justicia social.

A diferencia de la mayoría de los individuos en que existe, como un sentimiento dominante, el deseo de ser grandes, nuestro gran repúblico sólo sintió anhelos muy intensos de hacer grande a su patria. Pensaba, como aquel célebre político inglés que afirmaba: "Los cargos de representación sólo producen honor cuando son efectivamente honrados por quienes los ocupan".

A pesar de su dilatada existencia, la muerte le ha sorprendido en medio de afanosa tarea, cual era la de poner término a su obra monumental: "Explicaciones al Derecho Civil Chileno y Comparado"; porque diríamos que él sentía, como el inspirado filósofo francés, la necesidad de morir trabajando, para servir en todo momento a los demás, en cuya acción está sin duda el servicio a nosotros mismos.

Traigo hasta aquí, la honrosa representación de la Cámara de Diputados de Chile, y en mi carácter de Vicepresidente de dicha Corporación cumplo con el penoso deber de despedir los restos mortales del gran patricio y estadista que fuera don Luis Claro Solar y de señalarlo a las generaciones que vienen, como el paradigma incomparable en su afán de trabajo y de servicio, huérfano siempre de propósitos bastardos o de pequeñas y mezquinas ambiciones.

Nunca podría afirmarse con más propiedad, que en esta ocasión, lo que proclamaba solemnemente el gran Presidente americano, que "muertos de esta clase no caen en vano"; su desaparecimiento señala una pauta de honor, tonifica los espíritus pusilánimes y da más fuerzas y vigor aun a los que exhiben y destacan ciertos bríos. Porque morir es una palabra a veces sin sentido, que bien poco significa; muerte y nada, como suspiraba el poeta romántico, no son la misma cosa, no; la muerte es sólo el alba de un día más radiante en que brillará perennemente la claridad del sol.

"Opus Artificem Probat", decían los latinos: la excelencia del maestro se conoce precisamente por la calidad de su obra. Del gran hombre público y sabio jurisconsulto hablará en todo momento la labor ciclópea que nos dejara, que es un legado cívico precioso, que debere-

SE PIDE SANGRE PARA ENFERMO GRAVE INDIGENTE

Para un enfermo grave, indigente, se necesita con urgencia sangre del Grupo N.o 2. Se ruega al que esté en situación de proporcionarla debe ir mañana lunes, de 9 a 10 horas, al Hospital Clínico de la Universidad Católica, Sala San José, cama 334.

El encasillamiento e Investigaciones

Declaración del M. del Interior

El Ministerio del Interior entregó ayer, la siguiente declaración:

"En la edición de hoy del diario "La Opinión" se publica un artículo titulado "El Encasillamiento e Investigaciones", en el cual se formula al Director de dicho servicio el cargo de no haberse preocupado de obtener mejoramientos de sueldos para el personal a sus órdenes.

Esta Secretaría de Estado cumple con el deber de manifestar que tal afirmación carece en absoluto de fundamento.

En efecto, el Director de Investigaciones suplente, señor Zagal, desde el momento que asumió el cargo, ha prestado especial dedicación a la atención del problema económico que afecta al personal de Investigaciones y es así, que tanto en el Ministerio del Interior como en el de Hacienda, obtuvo se estudiara con todo interés su solución.

Si bien es cierto que Investigaciones no fué incluído en el primitivo proyecto enviado al H. Congreso Nacional, ello fué debido a que la complejidad de las funciones de esa repartición y la modalidad de remuneración que allí existe exigían un mayor estudio para la clasificación y encasillamiento de su personal.

Ahora, ya terminado tal estudio, el Gobierno ha enviado al H. Congreso Nacional, con fecha de hoy, el proyecto que consulta el mejoramiento de la situación económica de los funcionarios del Servicio a que se ha hecho referencia.

Fábrica de ROPA INTERIOR

CALLE BUENOS AIRES 540

(A UN PASO DE RECOLETA)

Ofrece un extenso surtido en tejidos de punto. CALZONCITOS desde $ 5: CALZON para señora desde $ 12: CALZON de lana, para señora, $ 28.—; CALZON enfaje para señora desde $ 15: ENAGUA para señora desde $ 20: JUEGOS de seda desde $ 95: CAMISAS de noche desde $ 45.00. Precios sin competencia en

BUENOS AIRES 540

ABIERTO TODO EL DIA

Relojería La YANKEE

NOVEDADES EN RELOJES

Joyas y fantasías. Arreglos y transformaciones. Trabajo garantido

JOSE AIQUEL

MEIGGS 20

Gran LIQUIDACION por 2º aniversario

Casa LAOUTARI Y CIA. LTDA

INDEPENDENCIA 416 (AL RINCON)

CUADRO gamuza, para señora, c|u.

$ 19.30

CUADRO afranelado, para señora, c|u.

$ 22.70

CUADRO para niñita, c|u. desde

$ 4.50

CALCETIN en negro, todo tamaño, c|u.

$ 3.90

CALCETIN Derby, para caballero, c|u.

$ 9.70

PAÑUELO de Crep Georguette, para señora, c|u. $ 50.— y

$ 77.60

LANA, la madeja, desde

$ 1.00

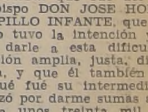

No olvide Ud...

INDEPENDENCIA 416 AL RINCON

DE SANTIAGO URZUA VICUÑA

VA OTRO EPISODIO

En éste iré acompañado de hombres amantes de la justicia, respetuosos de la verdad, grandes benefactores públicos, en cuanto a la instrucción, sin prejuicios y con elementos numéricos propios y sin manchas y sin sombras, de los que por falta de recursos necesitan aprender, y además admiradores de las normas de la dignidad y el honor, y por último, grandes respetuosos de los derechos fundamentales de la personalidad humana.

Por su coincidencia empiezo exponiendo parte de lo que una vez me anotó como Director de la revista "HOY", que nunca moriré en mi recuerdo, ISMAEL EDWARDS MATTE y que dice así: "He seguido con prolijo cuidado los diversos episodios de esa lucha suya, reivindicatoria, que tiene algo DE ODISEA Y DE CALVARIO, DE LEYENDA Y DE PASION, y que se relaciona con la controversia nacida a raíz de disposiciones no cumplida en la Fundación Colegio Santa Elena".

Y ahora, digo que lo tan sentido y tan cierto que él me anotó hace tanto tiempo y que dejo transcrito, viene siendo muy intenso para mí desde octubre del año 1939, y para establecer la resignación religiosa y la paciencia cristiana con que lo he sobrellevado, vuelvo a exponer lo que últimamente mucho he dicho y que el justiciero "Imparcial" transcribió para enseñanza de todos, y que dice así:

"LA PERSEVERANCIA Y LA CONSTANCIA son dos grandes condiciones que ejercitadas AL AMPARO DE LA RELIGION nunca dejan de conducirnos POR ESTAS AMPLIAS AVENIDAS a las que siempre alumbran LAS LUMINARIAS DE LA FE y las que jamás dejan de llevarnos a esas metas en donde alegres flamean LAS BANDERAS DE LA JUSTICIA, DE LA VERDAD Y DEL HONOR". Y sigo adelante.

Cuando fué Presidente de Chile don ARTURO ALESSANDRI PALMA, quien fué que dictó la cancelación de la personalidad jurídica de la institución de que estoy tratando, y quien no lo hizo PARA QUE EL ARZOBISPADO DE SANTIAGO se incautara de su cuantioso patrimonio y quien tampoco lo hizo para que esa entidad entregara esta controversia a la tramitación de PROCESOS TRIBUNALESCOS demoledores de todo lo establecido POR LA CIVILIZACION CRISTIANA Y HUMANA, y quien lo hizo para que la entidad nombrada le diera en cuanto A LA RESPETABILIDAD DE LA IGLESIA y en cuanto a mis aspiraciones UN TERMINO AMPLIO, JUSTO, DIGNO, HONROSO Y TRASCENDENTE, yo tuve otro amigo que lo tengo todavía, y quien es EL NOBLE ARTURO MATTE LARRAIN.

Relatar lo que fué por su cooperación mi defensa en aquel tiempo, sería muy largo y sólo puedo decir que dispuse de todo lo que quise y agradecido sólo voy a repetir lo que textualmente una vez me dijo: "CUIDATE MUCHO POR QUE VALES MAS QUE ESOS MILLONES QUE DEFIENDES DE LA FUNDACION "COLEGIO SANTA ELENA", y saludando también a mi amigo Matte Larraín, voy a repetir lo que una vez le anoté en una carta abierta que le escribí cuando fué Ministro de Hacienda, y que dice así: "A LA LIBERTAD SIN JUSTICIA PREFIERO LA CARCEL POR LA JUSTICIA", y respecto de lo que me dijo Arturo y de lo que le anoté, yo tengo que hacer un corto comentario.

Ellos mis adversarios no han querido creer en qué ésta mi resistencia y firmeza, me la ha cuidado y me la cuida DIOS, y en su reconocimiento digo que vivo persuadido de que siempre sus designios me alejaron de esos descensos que pueden perjudicar a estas causas que en su tramitación necesitan gran pureza, porque estando fundadas EN SU SANTA Y VERDADERA JUSTICIA, jamás deja de ampararlas SU SANCROSANTA Y VERDADERA RELIGION.

Y agradecido de haber dispuesto como nadie en Chile de esta ALTA TRIBUNA DE LA PRENSA y de la que ELLOS, siendo dueños del mundo no han podido disponer porque no se pueden defender, lamentando no poder disponer DE ESA OTRA ELEVADA TRIBUNA PARLAMENTARIA para que todos mis conculcadores supieran de que Chile continúa siendo poblada por justicieros, y continúa siendo nido DE PUNDONOROSOS Y VALIENTES, desde aquí saludo a todos los que trabajan en esa casa, y declaro que esto lo hago porque sé QUE DESDE LOS CONSERVADORES HASTA LOS COMUNISTAS me encuentran toda la razón y muy especialmente saludo a mis respetados amigos y Honorables Senadores de la República, señores DON PEDRO OPASO LETELIER, DON FLORENCIO DURAN BERNALES Y DON MARMADUKE GROVE VALLEJO, y a éstos les ruego que me hagan el honor de saludar y de darle mis excusas al Honorable Presidente de esa alta Corporación, DON ARTURO ALESSANDRI PALMA, y les pido también que le digan que mi valor se debe al recuerdo del ejemplo que él nos dió cuando ejercitó valientes actividades para servir LOS INTERESES DE CHILE Y DE AMERICA, y para cumplir los deberes que a todos nos imponen DIOS Y LA PATRIA.

Y en confirmación de éstas mis elevadas actividades, declaro que también se deben a otras enseñanzas que en Chile nos hacen los más altos dirigentes DE ESTA REPUBLICA Y DE ESTA DEMOCRACIA y las enseñanzas de mi referencia, dicen así:

"LA VIDA ESTA EN MANOS DE UN SER SUPREMO, PERO EL HONOR ESTA EN LAS NUESTRAS".

Y fundándome en tan elevadas y profundas enseñanzas tengo que decir que el sentir y con completos conocimientos de esta cuestión de nuestro malogrado Presidente de Chile DON PEDRO AGUIRRE CERDA, y tengo que agregar que el sentir, y con los mismos conocimientos del Excmo. SEÑOR DON JUAN ANTONIO RIOS MORALES, y tengo que decir además que el sentir de todos los hombres de derecho que viven en este país, es el mismo del Honorable Presidente del Senado de la República, y esto lo digo porque todos saben y también los defensores DEL ARZOBISPADO DE SANTIAGO, que el cuantioso patrimonio de esta llamada Fundación PERTENECE AL ESTADO, y como el Estado son todos los chilenos y me encuentran toda la razón, tengo que decir que me pertenece y en referencia con lo que dejo descrito, y para que lo lean sus culpables, continúo exponiendo partes que están escritas en antecedentes que les he mandado y que dicen así:

"Y tengo que decir además que si éstos hubieran seguido los ejemplos que les dió el virtuoso sacerdote SEÑOR DON ERNESTO PALACIOS VARAS, nada de esto habría pasado, ni yo habría molestado al señor Arzobispo de Santiago, DON JOSE MARIA CARO RODRIGUEZ, durante seis años y me dio, ni tampoco él me habría hablado nunca de derechos legales a favor de la entidad de su directiva ni jamás me habría calificado de ser yo un difamador del Arzobispado de Santiago, por que sin mi culpa y por la de ellos, he defendido LOS DERECHOS QUE ME DA LA IGLESIA Y HE CUMPLIDO LOS DEBERES QUE ME IMPONE DIOS".

Y para establecer todo lo triste y penoso de este episodio continúo exponiendo la parte final de una carta que el 16 del presente, le escribí al señor Arzobispo de Santiago, y que dejándola personalmente en el Palacio Arzobispal, dice así:

"Y cumplidos mis deberes PARA CON DIOS Y PARA CON LA PATRIA llega el momento, señor Arzobispo, en que la repita lo que le dije la última vez que hablamos, el 25 de junio último, en cuanto a que, yo por ningún motivo, ni por ninguna razón podría permitir que la implacable y natural corriente de los acontecimientos humanos se llevará lo que significa el cumplimiento de los más sacrosantos deberes que los hombres tenemos en la vida, en cuanto a la atención de esos IDOLATRADAS CARGAS QUE NOS IMPONE LA DIVINA PROVIDENCIA, y por esto es que para evitar esas corrientes, y mientras se me hacen las devoluciones que me pertenecen PORQUE SON DERECHOS QUE ME DA DIOS, le hago saber que mi cuenta bancaria, está signada en la Caja Nacional de Ahorros, con el N.o 37371, y a este respecto, en la forma más respetuosa, le digo, señor Arzobispo que no deseo escribirle una corta carta abierta a los culpables DE ESTA ANTICRISTIANA INJUSTICIA".

Y para no escribir esa carta, y en mi defensa y para establecer un concluyente hecho que me da toda la razón, paso a tocar otro punto.

Pensando en que don José Luis Ureta Rozas, abogado del Arzobispado, antepondrá a todo y a todos su prestigio de hombre de derecho y de honor, digo que a él le consta cómo persona de toda la confianza que fué del señor Arzobispo DON JOSE HORACIO CAMPILLO INFANTE, que este Prelado tuvo la intención y el deseo de darle a esta dificultad una solución amplia, justa, digna y honrosa, y que él también sabe por qué fué su intermediario que empezó por darme sumas aproximadas a unos treinta mil pesos, y por fijarme sin ninguna restricción ni ninguna prohibición en cuanto a mi defensa, una asignación mensual de mil pesos, y es tan cierto lo que dejo referido, que lleno de gratitud para aquél respetable y humilde Sacerdote, hago saber también que después de que lo alejaron tan injustamente DEL ARZOBISPADO DE SANTIAGO, fué el primero en recomendarme a su sucesor y también el único que me recomendó y presentó a Su Excelencia, EL SEÑOR NUNCIO APOSTOLICO DON MAURILIO SILVANI.

Y ahora y antes de terminar y para establecer toda la dureza y crueldad de que me han hecho víctima esos hombres que vienen estando a cargo del Arzobispado de Santiago, desde el año 1939, voy a referir un hecho que se relaciona con la asignación mensual a que antes aludí.

Esta, por razones de dignidad, dejé de percibirla el 1.o de enero del año 1939, y hasta el 1.o de mayo del presente año, se habían acumulado setenta y siete mil pesos. Estando en una situación difícil y por consejos de un noble amigo, y para tratar de satisfacer en parte mortificantes preocupaciones, les pedí que mientras se le daba a esto la solución justa, digna y honrosa que tanto he buscado, me entregaran esos SETENTA Y SIETE MIL PESOS, y también me lo negaron.

Y volviendo a decir tal vez por milésima vez que jamás he tenido la culpa de nada, y que siempre ELLOS la han tenido de todo ahora, y muy resignado los vuelvo a invitar A QUE CREAMOS EN LA JUSTICIA INMANENTE Y A QUE ELEVEMOS LAS PASIONES HUMANAS A LOS ALTOS PLANOS DE LAS PREOCUPACIONES CRISTIANAS, y para esto les vuelvo a repetir lo que les empecé a decir el 11 de abril de 1942, y que tanto les he dicho y que dice así:

"EN MI ALMA NO HAY REBELDIA, EN MI MENTE NO HAY RENCOR Y EN MI CORAZON HAY VALOR, Y PARA MI TODO EN LA VIDA, SON ANHELOS DE JUSTICIA Y DE HONOR Y TAMBIEN DE OLVIDO Y DE PERDON".

S. U. V.

Av. Cristóbal Colón 2612.

Santiago, Julio 20 de 1945.

CONGRESO DE CLUBES AEREOS CIVILES SE INAUGURO AYER EN ESTA CAPITAL

IMPORTANTES ACUERDOS EN FAVOR DEL PROGRESO DE LA AVIACION CIVIL

Delegados asistentes a la sesión inaugural del Congreso de los Clubes Aéreos Civiles de Chile, en la Academia de Guerra.

Ayer a las 10 horas se inauguró en sesión solemne, celebrada en la Academia de Guerra, el Congreso de Clubes Aéreos Civiles.

Asistieron a este acto el Comandante en Jefe de la Fuerza Aérea de Chile, General del Aire don Manuel Tovarias A.; el Director de Aeronáutica, Comandante de Grupo don Gregorio Bisquertt R.; el presidente del Club Aéreo de Chile, don Francisco Echenique, y otras autoridades aeronáuticas.

En este congreso se encuentran representados los Clubes de: Arica, Antofagasta, Iquique, Tocopilla, Vallenar, Copiapó, La Serena, Ovalle, La Ligua, San Felipe, Los Andes, Valparaíso, Universitario Santa María, San Antonio, Universitario de Santiago, Melipilla, Rancagua, San Fernando, Linares, Cauquenes, Ñuble Concepción, Lautaro, Angol, Temuco, La Unión Osorno y Puerto Montt, o sea, la casi totalidad de los Clubes Aéreos del país.

Antes de iniciarse el Congreso fué elegido por aclamación, como su presidente, el General del Aire don Manuel Tovarias A., quien, acto seguido, dió por abierto éste, en una brillante improvisación a través de la cual saludó a las delegaciones visitantes y dijo que éste era la culminación de los esfuerzos que se habían venido haciendo para dar cima y forma efectiva a la aviación civil chilena y prepararse para el futuro, pues la aviación civil es la reserva aérea de la patria y el medio más expedito de progreso con que contará muy pronto el país en sus actividades aéreas de postguerra.

A continuación el secretario relator, don José Claro Vial, procede a dar lectura a los poderes de los diferentes delegados, siendo aprobados todos ellos por la asamblea.

En seguida y entrados en materia, se acuerda designar dos delegados para completar la comisión de estudio de los diferentes proyectos presentados, recayendo la designación en los delegados del Club Universitario de Santiago y un delegado de Concepción, Club que por otra parte presentó un brillante trabajo confeccionado por un socio abogado, relacionado con el proyecto de ley que crea la Federación de Clubes Aéreos de Chile, una de las tres mociones más importantes de este Congreso.

Esta comisión informará en la sesión de hoy, de carácter ordinario, de todos los proyectos y trabajos presentados al Congreso, para ser debatidos.

Después se inicia, por el secretario señor Claro Vial, la lectura de las mociones que han presentado las diferentes delegaciones y las objeciones que han merecido. Al respecto, se efectúa un ligero cambio de ideas en el cual usan de la palabra los delegados de Concepción, San Fernando, Antofagasta, Angol, Los Andes y Rancagua.

El general señor Tovarias presenta un interesante trabajo relacionado con el proyecto de ley que crea la Federación de Clubes Aéreos de Chile, trabajo que fué elogiosamente comentado por los asistentes y en el cual se desglosa en forma práctica este proyecto para hacerlo más sencillo y expedito en su aplicación. En efecto el trabajo presentado por el general Tovarias divide el proyecto en dos partes: una, la de su financiamiento que debe ser materia de una importante ley; y otra, la organización y reglamentación del organismo, que puede hacerse rápido por medio de un simple decreto.

Estos antecedentes se acordó pasarlos a estudio de la respectiva comisión. Acto seguido se acordó fijar para hoy a las 18 horas la sesión de clausura y ratificación de los acuerdos tomados, que fueron muchos y muy importantes y que redundarán en gran beneficio de la aviación civil.

Se acuerda, entre otros puntos también, crear el Servicio de Socorro Aéreo de Chile, destinado a llevar socorro médico por el aire a todos los puntos del país.

Antes de levantarse la sesión el señor José Claro, a nombre del Club Aéreo de Chile, entidad organizadora de este Congreso, invitó a los delegados a un almuerzo de camaradería que ofrecerá el Club organizador en honor de los visitantes y participantes al Congreso, hoy a las 13 horas en el Hotel Carrera.

$ 2.000

Chalet moderno barrio alto. Datos: teléfono 67226, de 11 a 12 horas.

EL PALACIO de las LAMPARAS

IMPORTACION DIRECTA DE LAMPARAS DE CRISTAL Y LAGRIMAS

STOCK PERMANENTE DE REPUESTOS

ALAMEDA B. OHIGGINS 410 - TEL. 33821

CAMBIO de MONEDAS

COMPRA DE BRILLANTES JOYAS ANTIGUAS

JOYERIA "EL BRILLANTE"

Calle ESTADO N.o 80 TEL. 82491

Requisiciones de productos ocultados o acaparados, por el Comisariato

UN ALCANCE DE ESTE ORGANISMO AL RESPECTO

Como se informó recientemente, el Comisariato General está empeñado en una campaña contra los acaparamientos de artículos de consumo esencial para el pueblo.

Con este motivo se han publicado quejas acerca de los procedimientos arbitrarios que pondrían en práctica los cuerpos inspectivos, al efectuar las requisiciones correspondientes, en términos de llegarse, inclusive, hasta el extremo de privarse a los tenedores de las reservas indispensables para las futuras siembras.

Esas informaciones son totalmente falsas y tendientes sólo a difundir alarma acerca de actuaciones del Comisariato, que le son impuestas por la naturaleza de su función y el resguardo del bien público, como lo demostraremos una vez más en forma fehaciente.

Los inspectores que actúan en las requisiciones expresadas, van premunidos de un cuerpo de instrucciones expresas en que se cuida hasta de señalarles la forma cortés del proceder que han de observar. Tal es así, que bajo la letra c) del N.o 2 de dichas instrucciones, se lee: "Al presentarse a los dueños o administradores de bodegas, fundos, etc., las comisiones de requisamiento deberán proceder con toda cultura y educación, recurriendo al allanamiento propiamente tal sólo cuando los tenedores de los productos se nieguen a permitir la inspección de sus bodegas. Es conveniente hacerles presente que se trata de una orden de carácter general para todo el país, y que es propósito del señor Comisario General ocasionarles el mínimum de molestias". "Constatada la existencia de alguno de los productos citados, la comisión de requisamiento deberá interrogar al tenedor o su representante respecto a LA RAZON QUE HA TENIDO PARA NO LLEVAR SUS ARTICULOS AL COMERCIO, y en casos justificados deberá hacerle presente que EL REQUISAMIENTO TENDRA CARACTER PROVISORIO, MIENTRAS RESUELVA EL COMISARIO GENERAL".

Los inspectores a cargo de las comisiones de requisición de artículos de primera necesidad tienen instrucciones precisas para no requisar papas, porotos, maíz y lentejas, en los casos que sus tenedores comprueben que están destinados a semillas o para alimento de los obreros o inquilinos de los fundos.

El Comisario General, por lo demás, está dispuesto a levantar las requisiciones cuando los dueños de los productos puedan comprobarles que los artículos citados están destinados a los fines que se mencionan.

Por estas instrucciones impartidas a todos los funcionarios que actúan en las requisiciones, se puede apreciar palpablemente la falta absoluta de veracidad que contienen las afirmaciones de que se procede en forma arbitraria. Corroboramos estos hechos con un estado de las requisiciones efectuadas hasta el 20 de julio, y en las cuales consta que el Comisario General, actuando con espíritu de ecuanimidad y guiado por los altos intereses colectivos, ha procedido cuando las causales son justas, a levantar la requisición de partidas que tienen fines de mayor beneficio, sea para los trabajadores de los fundos o para siembras.

Se ha ordenado poner a disposición de los consumidores de Valparaíso, por intermedio del mercio establecido, 1.087 sacos de frejoles que se encuentran en diversas bodegas sin requisar.

Se ordenó igualmente poner a disposición de los consumidores de Valparaíso, 952 sacos de maíz requisados en bodegas de ese puerto, y a disposición del Comisario Departamental de San Bernardo 140 sacos de frejoles requisados.

SE LEVANTARON LAS REQUISICIONES de 75 sacos de maíz destinados al norte, 49 sacos de frejoles semilla, y 520 sacos de papas semilla.

ESTAN PENDIENTES LAS REQUISICIONES de 108 sacos de lentejas, 660 sacos de maíz, y 560 sacos de frejoles a petición de los interesados, quienes justificarán su destino y uso.

SE LEVANTARON LAS REQUISICIONES de 250 sacos de papas, 270 sacos de frejoles, 116 sacos de papas, 700 sacos de maíz, y 80 sacos de papas para semilla.

Charqui vacuno argentino

ENTERO Y MOLIDO

Quesos de las mejores marcas. Mantequilla panificada y a granel. Precios especiales para comerciantes. A provincias contra reembolso.

ILABACA Hnos.

ANDRES BELLO N.o 740

Teléfono 80439. Santiago

POSTERGADA REUNION DEL CLUB DE MUSICA

Se nos pide hacer saber a las personas interesadas que la reunión que debía celebrar el Club de Música de la Universidad de Chile hoy a las 11 horas, en el Salón de Honor, ha sido postergada para una fecha próxima.

EN ESPLENDIDO EDIFICIO

de departamentos, se arriendan piezas c|p. a matrimonio, buena comida.

Roberto Espinoza 891

DEPTO. 49 Primer Piso

SERIEDAD EXACTITUD

OPTICA RODOLFO Pincus

MONEDA 1033

ENTRE AHUMADA Y BANDERA

POR LA DIGNIDAD DEL COMERCIO

El Comisariato General de Subsistencias y Precios está llamado a conjugar los intereses del comercio y del público consumidor. Animado por este espíritu, garantiza la actividad de todo comerciante que actúe dentro del marco de la ley, a la cual el organismo a mi cargo ciñe rigurosamente su labor.

Sin embargo, la Cámara de Comercio de Santiago— protestando por nuestra respuesta al señor Adolfo Braun Guevara, titulada "Acaparamiento de frejoles" — lanza de nuevo a la circulación el viejo fantasma de la persecución al comercio por parte del Estado "antagonismo psicológico que — según reciente expresión del Ministro de Hacienda, señor Pablo Ramírez — es necesario desterrar de una vez por todas", opinión que el comisario infrascrito comparte plenamente.

La Cámara de Comercio estima duros y agresivos los términos en que fué concebida mi respuesta. Pero para ser juez ecuánime, sería menester que hubiera analizado y juzgado también la exposición que la motivó, donde se habla textualmente de "torpeza, arbitrariedad, e ineficacia del Comisariato", amén de otras lindezas por el estilo. El infrascrito fué severo en el juicio — lo reconozco—; pero ello se debió a la virulencia empleada por el señor Braun que obedecía al deseo de dar una nota, teñida de escándalo, orquestada con la campaña tendiente a suprimir el Comisariato, según se expresa al final de su remitido, sin importarle gran cosa la veracidad de la cuestión de fondo, como parece haberse hecho costumbre en los ataques a este organismo.

El señor Braun se basó en dos hechos fundamentales: "... El Comisariato descubrió (copiamos al pie de la letra sus palabras), quién es el principal especulador o acaparador que no es otro que el propio organismo oficial, que es el Comisariato General de Subsistencias, cuyos servicios han adquirido tal perfección que ignoran lo que disponen". La imputación salta a la vista, aunque la frase carezca de corrección académica y de la cortesía que se echa de menos en mi respuesta. De nada ha servido a la Cámara de Comercio que yo demostrara que la imputación envuelve un cargo absolutamente inexacto. Porque nunca el Comisariato ha acaparado. En verdad, compró cinco mil sacos de frejoles para venderlos directamente al consumidor, a fin de evitar su escasez en el mercado. Pero era grande la tentación de sorprender al Comisariato acaparando y como tal hecho no existía, se inventó. Por otra parte, un descubrimiento tan sensacional había que explotarlo, aunque no fuera efectivo, por las razones ya expuestas anteriormente.

La otra fulminante acusación del señor Braun, afirmaba que el Comisariato especuló con los precios, vendiendo frejoles a $ 3.60. Tampoco es cierto, pues se vendieron a $ 2.70, como lo dije en mi exposición anterior.

En resumen, demostré en mi respuesta que el Comisariato no era especulador ni acaparador.

Y el señor Braun, que así lo sostuvo, en lugar de reconocer hidalgamente que incurrió en un error, se calla para que sus amigos se quejen con gran amargura de la falta de cortesía del Comisariato, que "constantemente" emplea un tono "injurioso". Parece que tampoco nada ha importado que yo dijera que mi respuesta al señor Braun era de carácter excepcional, directamente condicionada por el tono agresivo y vehementemente injusto del atacante.

Concuerdo en forma absoluta en que el comercio es respetable. Pero, para ser respetado, debe comenzar por respetar. No se puede atropellar, menoscabar y vejar impunemente la dignidad de la Administración del Estado. La función pública no puede ser calumniada a discreción. Y por mucho que los contribuyentes aporten su concurso para el pago de los funcionarios, no por ello están autorizados para atacarlos a mansalva, con libertad dañosa de lenguaje, y esgrimiendo cargos antojadizos, cuando así lo estimen conveniente a sus intereses.

Reconozcamos, por lo menos, al Comisariato el derecho de contestar con la verdad y en el mismo lenguaje de sus impugnadores.

Si la información errónea en que se fundó el señor Braun para escribir su remitido fué dada por dos diarios ¿por qué no se dirigió a ellos o, por lo menos, por qué no comprobó antes la exactitud de la noticia en referencia?

Es norma de conducta del infrascrito tratar con cortesía a todo el mundo. El señor Roberto Ovalle, Presidente de la Cámara Central de Comercio de Chile y con quien he debido tratar con frecuencia, puede decir si alguna vez ha recibido una desatención de mi parte. Y me extraña profundamente que él no hubiera hecho presente esta característica de mi conducta en la sesión en que la Cámara de Comercio resolvió adherir a lo expresado en la forma y en el fondo, por la Asociación de Exportadores de Chile.

Me permito formular un llamado a la meditación serena a aquellos que se obstinan en desprestigiar el control económico del Estado, reiterándoles la seguridad de que el Comisariato será siempre una garantía de protección para quienes cumplan con las disposiciones legales vigentes y que siempre sabrá tratar con respeto y cortesía a todos los que se dirijan a él practicando estas virtudes.

JOSE SANTOS SALAS,
Comisario General de Subsistencias y Precios de la República.

NULIDADES DE MATRIMONIO

tramita rápidamente abogado especialista.

Consultas de 17 a 18 horas
Atención a provincias.

Huérfanos 1055,
Subterráneo. — Oficina 6.
Correo: Casilla 2348.

CAJA DE LOS PROPIETARIOS DE CHILE S. A.

Citase a Junta General Ordinaria de Accionistas, para el martes 30 del presente, a las 11 horas, en las oficinas de la Institución, Santo Domingo 1249, con el objeto de pronunciarse sobre la Memoria y Balance.

El Registro de Accionistas permanecerá cerrado hasta el 31 inclusive.

ABRAHAM GUZMAN C.
Presidente

FERROCARRILES DEL ESTADO

Propuestas Públicas por Materiales

Se llama a propuestas públicas por los siguientes materiales, las que se abrirán en el Departamento de Materiales (Estación Alameda) a las 16 horas, de los días que a continuación se indican:

EL 25 DE JULIO DE 1945 — **GRUPO N.o 19**

3.500 litros aceite para dinamos.
10.000 litros aceite para máquinas de maestranzas.
2.500 kgs. aceite para transformadores.
600 kgs. aceite para generadores subestaciones eléctricas.
2.200 kgs. aceite especial para cambios.
190.000 kgs. hilachas de algodón para limpiar.
16.200 kgs. hilachas lana para empaquetar.

EL 27 DE JULIO DE 1945 — **PROPUESTA ESPECIAL N.o 32**

3 ALICATES de 10"; 28 BROCHAS redondas N.o 8; 100 kilos CLAVOS galvanizados de 2 1/2" con golillas, para techos; 150 kgs. CLAVOS fierro gemales, de 12"; 150 GOLILLAS de acero, de presión de 3/8"; 500 PERNOS cocina, cabeza redonda, de 3/4"x3/16"; 11.962 kgs. ACERO dulce redondo y rectangular; 422 kgs. REMACHES fierro, cabeza copa, de 5/8"x3 1/2"; 340 kgs. PERNOS fierro cabeza exágona 5/8"x3"; 600 TORNILLOS para madera, 1 1/2" N.o 15; 30 FLANCHES de 3/4"; 300 LLAVES de bronce, de paso y boca para agua, de 3/4" 1/2" y 3/8"; 200 CODOS y NIPLES de reducción, varias medidas; 1.000 metros CAÑERIA fierro galvanizado de 1/2"; 155 gruesas TORNILLOS fierro cabeza plana, varias dimensiones; 2.500 TORNILLOS cromados; 250 PALAS carrilanas; 800 kgs. CAÑAMO delgado en ovillos; 4 TIJERAS para cortar latas; 50 metros CORREA suela y balata; 50 CORREONES p. coser correas; 20 metros CADENA fierro de 4 m/m.; 20 POSTES madera de pino, de 11 metros longitud; 25 kgs. PINTURA en pasta amarillo Rey; 300 kgs. CAÑERIA de cobre de 5/8" y 2"; 100 mts. CAÑERIA fierro negro de 1/2" con coplas; 10 CURVAS fierro negro de 1"; 63 planchas MADERA terciada pino araucaria; 46 VIDRIOS cuádruples.

EL 31 DE JULIO DE 1945 — **PROPUESTA ESPECIAL N.o 34**

MADERAS.— (Alamo lingue, pino amarillo, pino terciado y rauli), 10.000 piezas en total. PERNOS (carroceros y cabeza exágona), 2.000 kilos en total. TORNILLOS diversos tipos, 1.874 gruesas; CLAVOS y PUNTAS de alambre 900 kilos. TORNILLOS cocina, 6.500. REMACHES de fierro y cobre, 7.600 kilos en total. MATERIALES VARIOS: arpillera; amortiguadores para puertas; bisagras de bronce; bitúmuls; bronce en barra y planchas; celotex; cemento blanco y nacional; clavos de bronce; lona para techos; cobre en plancha; cola del país; crin animal y vegetal; resortes para celosías; goma en plancha; lija para madera; linoleum; loneta; pergamoide; piedra pómez; soldadura Wilson tachuelas; tocuyo; vidrios; alcohol; aceite linaza; aguarras; pinturas y barnices; tiza molida; mosaicos y azulejos, etc.

EL 3 DE AGOSTO DE 1945 — **PROPUESTA ESPECIAL N.o 35**

MADERAS: (Lingue en bruto y terciado) 900 piezas en total; MATERIALES VARIOS: Pinturas en pasta; Aguarras; Aceite de linaza; Tiza molida; Barnices; Esmaltes; Antiñas; Lija para madera; Estopa; Tachuelas; Clavos para tapizar; Acido nítrico y sulfúrico; Piedra pómez; Grapas; Pergamoide; Tocuyo; Lona para techo; Cueros para fuelles; Resortes para respaldos y asientos; Hilo en ovillo y carretillas; etc., etc.

Bases, mayores datos y antecedentes pueden consultarse diariamente en la Sección Adquisiciones del mismo Departamento, de 15.30 a 17.30 horas, excepto Sábados, que se atenderá de 10 a 11.30 horas.

EL JEFE DEL DEPARTAMENTO DE MATERIALES Y ALMACENES

AL PUBLICO

EVITANDO CONFUSIONES

La divulgación y los comentarios hechos en la prensa acerca de la prueba realizada por los operarios de calzado a domicilio en el Ministerio del Trabajo puede dar pábulo a la creencia errónea que un par de zapatos sea tan fácil de hacer que sólo se necesite un tiempo record de alrededor de dos horas para su fabricación completa.

Por este motivo, el Sindicato de Industriales en Calzado y Anexos estima conveniente dirigirse a la opinión pública, para manifestar que la prueba referida sólo se limitó a las operaciones de armar y de coser, a fin de medir el tiempo que pudiera poner en esas tareas un obrero a domicilio.

Según las estadísticas de los Estados Unidos de Norte América, país de gran mecanización y de modernización constante en su maquinaria, el promedio de producción es de tres pares por obrero al día, cifra fácil de aparejar con el tiempo puesto en el Ministerio del Trabajo en las simples operaciones de armar y coser, las cuales no son suficientes para dar por terminada la fabricación de un par de zapatos.

Esta aclaración evitará confusiones y hará que se interprete en forma correcta lo que anteayer se hizo en el Ministerio.

SINDICATO PROFESIONAL DE INDUSTRIALES EN CALZADO Y ANEXOS

DOS OPERARIOS

Se necesitan, con experiencia en movimiento de bodega de materiales. Mayores de 35 años de edad. Indispensable presentar buenos certificados de trabajo.

TRATAR:

Av. Vicuña Mackenna N.o 3333

ALAMBRE CAÑERIA METAL DESPLEGADO

S. SACK

SN. PABLO 1175 MORANDE 817

A. Blavia y Cía. Ltd.

MADERAS TERCIADAS

A $ 22.00 M2.

Enchapaduras importadas

SAN DIEGO 1221

FONO. 50306

Terciados en Citronier, Olivillo, Rauli, Ulmo y Colgüe

OPTICA

RODOLFO HAMMERSLEY

Especialidad recetas de médicos oculistas

AGUSTINAS 1090

esq. Bandera

DIRECCION GENERAL DE OBRAS PUBLICAS

DEPARTAMENTO DE ARQUITECTURA

Solicítanse propuestas públicas para la construcción de la obra gruesa del cuerpo A, la calle de tres pisos del cuerpo de la Dirección, la casa para el Director y el patio cubierto del LICEO DE HOMBRES DE CHILLAN.

Las propuestas se abrirán simultáneamente en las Salas de Despacho del señor Intendente de la Provincia de Ñuble (Chillán) y del Director del Departamento de Arquitectura, Morandé 45, Santiago, el día 14 de Agosto próximo, a las 16 horas.

Bases y antecedentes en el Archivo Técnico, de 15 a 18 horas.

Santiago, 21 de Julio de 1945.

EL DIRECTOR DEL DEPARTAMENTO

DIRECCION GENERAL DE OBRAS PUBLICAS

DEPARTAMENTO DE CAMINOS

SECRETARIA GENERAL

LLAMASE A INSCRIPCION ESPECIAL DE CONTRATISTAS interesados en la construcción del

Camino de Santiago a La Serena

de una longitud total de 490 kilómetros,

dividido en CINCO sectores

y con un presupuesto total aproximado de

Cuatrocientos millones de pesos

($ 400.000,000.—).

LA INSCRIPCION PUEDE SER PARA PRESENTARSE A PROPUESTA POR CADA SECTOR, SEPARADAMENTE POR DOS O MAS SECTORES INCLUSO POR EL TOTAL SI EL INTERESADO LO DESEA.

LAS SOLICITUDES DE INSCRIPCION SE RECIBIRAN hasta el 1.o de Agosto próximo.

BASES Y ANTECEDENTES podrán consultarse en la "SECCION ESTUDIOS DE CAMINOS Y PLANIFICACION", calle Grajales N.o 1727, Santiago.

SANTIAGO, 21 de Julio de 1945.

EL DIRECTOR DEL DEPARTAMENTO

Sociedad Constructora de Establecimientos Hospitalarios S. A.

HOSPITAL SAN JUAN DE DIOS

(AVENIDA MATUCANA)

Construcción de la obra gruesa del edificio.

PROPUESTAS PUBLICAS

Se solicitan propuestas públicas para la construcción de la obra gruesa del nuevo Hospital San Juan de Dios.

Bases y antecedentes en el Departamento de Arquitectura de la Sociedad, Mac Iver N.o 541, sexto piso, de 2.30 a 4.30 P. M.

Las propuestas se abrirán en la Oficina de la Gerencia el Jueves 9 de Agosto a las 11 A. M.

Sólo se entregarán antecedentes hasta 15 días antes de la fecha de la apertura de las propuestas y, de acuerdo con la ley N.o 7.211 se exigirá la inscripción en el Registro de Contratistas del Colegio de Arquitectos en 1.a categoría.

SANTIAGO, 10 de Julio de 1945.

EL GERENTE

La Sociedad tiene abierto el Registro para la inscripción de contratistas en el mismo Departamento.

AÑO XXIX N.o 10,091

LA NACION

(EMPRESA PERIODISTICA "LA NACION" S A.)

SEGUNDA SECCION

AGUSTINAS 1269.- CASILLA 81 D — SANTIAGO DE CHILE, DOMINGO 22 DE JULIO DE 1945 — PRECIO EN TODO EL PAIS: $ 1.20

JULIO
EL MES DE
A LA VILLE DE NICE
ULTIMA SEMANA
GRAN Liquidación Anual
A LA VILLE DE NICE
AHUMADA ESQUINA HUERFANOS

SOBRE LAS VACACIONES DE INVIERNO EN LOS COLEGIOS PARTICULARES

El Ministro de Educación ha enviado la siguiente comunicación al Presidente del Sindicato Profesional de Profesores de Educación Particular, señor Aquiles Jara:

"Tengo el agrado de acusar recibo a su comunicación de fecha 25 de junio próximo pasado en la que usted a nombre del Sindicato de Profesores de Educación Particular— me pide "que dicte un decreto fijando las vacaciones de invierno dentro del período que se señala a los establecimientos fiscales"

A este respecto, debo manifestar a usted que, con anterioridad a la fecha indicada había encargado al Director General de Educación Secundaria se preocupara de este asunto a fin de ver el modo de darle la solución que usted menciona.

Monseñor, don Augusto Salinas, en representación de la Sociedad de Directores de Colegios Particulares, ha hecho saber que la institución en referencia, en general estima conveniente fijar, para el período de vacaciones de invierno las mismas fechas que rigen para los establecimientos fiscales de enseñanza; pero que sólo se podría hacer esto desde el año próximo, por cuanto en sus prospectos figura, para este año, el calendario de vacaciones y feriados.

Saluda atentamente a usted su Affmo. y S. S. (Fdo.): **Juan Antonio Iribarren"**

PROGRAMA DE LA RADIO ESCUELA EXPERIMENTAL

Radio Escuela Experimental de la Dirección General de Educación Primaria, transmitirá durante la presente semana el siguiente programa de audiciones por C. B. 5t Radio Nacional de Agricultura:

Lunes 23.— 11 a 11.30: Audición para el Primer Grado. Tema: Una vela verde.

15 a 15.30: Audición para Hogares: "Aprendiendo a vivir".

Martes 24.— 16 a 16.30: Audición para profesores y para alumnos de las Escuelas Normales. Tema: "Las labores femeninas y su valor en la formación de la dueña de casa".

Miércoles 25.— 11 a 11.30: Audición para el Segundo Grado. Tema: "Las dos cosechas".

15 a 15.30: Audición para los liceos.

Jueves 26.— 15 a 15.30: Audición para Hogares "Aprendiendo a vivir".

Viernes 27.— 11 a 11.30: Audición Extraordinaria. Tema: Homenaje a la República del Perú.

16 a 16.30: Audición para la Enseñanza Profesional. Tema: "Algunos aspectos de la industria química del Brasil".

Sábado 28.— 15 a 15.30: Audición para la Enseñanza Comercial. Tema: "Comerciantes del futuro".

ANIVERSARIO DE LA ASOC. ODONTOLOGICA

El próximo miércoles, la Asociación Odontológica de Chile celebrará el XIV aniversario de su fundación con un cocktail dansant, en el Hotel Crillon. Los miembros de la institución y demás dentistas de la ciudad y sus familiares han sido invitados a adherirse a esta celebración, que tendrá lugar el día indicado, de 19 a 21 horas. Las adhesiones, cuyo valor es de 60 pesos, se reciben en el Hotel Crillon y en la Secretaria de la Asociación, Huérfanos 634, fono 32329, hasta el día 24 en la noche.

FARMACIA HUERFANOS

HUERFANOS N.o 840, frente a Gath y Chaves
TELEFONO 32857
LA FARMACIA MAS SURTIDA, MEJOR ATENDIDA
Y QUE VENDE MAS BARATO.

Tráiganos la receta que le ha dado su médico, y con seguridad nuestros precios le AHORRARAN GASTOS EN EXCESO.

AL CUERPO MEDICO DE TODO EL PAIS:
PENICILINA
Avisamos que hemos recibido las siguientes marcas:
ROCHE, WYETH POWERS WEIGHTMAN ROSENGARTEN C.C.A. y UPJOHN.
Se han agotado momentáneamente las marcas:
LILLY ABBOTT y WINTHROP.
Avisaremos al Cuerpo Médico cuando lleguen.

ALGUNOS PRECIOS

LECHE DE MAGNESIA PHILLIPS, frasco grande. $ 16.80
LECHE DE MAGNESIA PHILLIPS, frasco chico. $ 10.—
ALIMENTO PELERGAN. $ 10.—
CREMA WILLIAMS tubo $ 15.—
PASTA COLGATE, grande $ 7.80
PASTA FORHAN'S, grande. $ 7.60
ALIMENTO PABLUM, grande. $ 30.—
TABLETAS TONOPRON $ 18.60
JARABE TONOPRON. $ 23.80
AMPOLLETAS TONOPRON. $ 14.—
BELLERGAL, tubo 20 comprimidos.
BELLADENAL, tubo de 20 comprimidos.
AMPOLLETAS PERANDREN, 0.05, caja $ 54.—
AMPOLLETAS PERANDREN 0.10, caja $ 100.80
AMPOLLETAS PERANDREN 0.25, caja $ 126.—
LENGUETAS DE PERANDREN frasco $ 180.—
ACEITE VITAMINADO complejo de vitaminas A y D litro $ 36.—
ACEITE VITAMINADO complejo de vitaminas A y D, medio litro, $ 19.60
ACEITE VITAMINADO complejo de vitaminas A y D, ¼ litro, $ 11.—
ACEITE DE BACALAO de Mead's Johnson y Cía. $ 25.80
ACEITE DE HIGADO DE BACALAO, Squibb frasco $ 52.20
ACEITE DE HIGADO DE BACALAO NEGRO litro $ 36.—
ACEITE DE HIGADO DE BACALAO NEGRO ½ litro, $ 18.—
ACEITE DE HIGADO DE BACALAO NEGRO ¼ litro $ 10.—
ACEITE DE HIGADO DE BACALAO BLANCO, litro $ 60.—
ACEITE DE HIGADO DE BACALAO BLANCO, ½ litro, $ 30.—
ACEITE DE HIGADO DE BACALAO BLANCO, ¼ litro, $ 15.—
EMULSION DE SCOTT, frasco grande. $ 30.60
EMULSION DE SCOTT, frasco chico. $ 15.60
EMULSION HOMOGENEIZADA Jecorina frasco de 200 gramos. $ 18.60
EMULSION HOMOGENEIZADA Jecorina frasco 360 gramos. $ 23.40
EMULSION HOMOGENEIZADA Jecorina frasco de 670 gramos. $ 34.20
EMULSION DE ACEITE DE HIGADO DE BACALAO, Laboratorio Chile, 3/4 litro $ 32.40
EMULSION DE ACEITE DE HIGADO DE BACALAO, Laboratorio Chile, frasco 350 gramos, $ 17.60
EMULSION DE ACEITE DE HIGADO DE BACALAO, Laboratorio Chile, frasco 200 gramos. $ 9.—
CORAMINAS gotas $ 16.80
CAPSULAS FITINA $ 25.80
COMPRIMIDOS FITINA. $ 25.80

Tabletas de Rivanol, Rivanol en polvo. Padutina en gotas, ampolletas Tonofosfan, fuerte; remedio Ramsés, completo, y diafragmas en todos los números.

NEUROFOSFATO ESKAY $ 23.80
ALGODON de primera, el kilo $ 24.80
ALGODON de primera, ½ kilo $ 13.80
ALGODON de primera, ¼ kilo, $ 7.80
ALGODON, de primera, 100 gramos paquetes, $ 4.—

ARTICULOS DE GOMA RECIEN LLEGADOS

ASIENTOS DE GOMA para enfermos, tamaño grande, medio y chico.
GRAN SURTIDO BOLSAS DE GOMA, NACIONALES E IMPORTADAS desde $ 58.—
TELA DE GOMA AMERICANA, la mejor marca, el metro $ 59.—
GUANTES DE GOMA QUIRURGICOS marca WILTEX, el par $ 19.—

Colonias adaptadas especialmente para nuestra clientela, tanto en precio como en calidad.

COLONIA JAZMIN 1/4 litro $ 10.80
COLONIA JAZMIN ½ litro, $ 20.80
COLONIA JAZMIN 1/1 litro, $ 39.60
COLONIA tipo Atkinsons ¼ litro, $ 12.80
COLONIA tipo Atkinson ½ litro, $ 22.80
COLONIA tipo Atkinson 1/1 litro, $ 41.—
COLONIA Cuero Ruso ¼ litro, $ 13.80
COLONIA Cuero Ruso ½ litro, $ 25.80
COLONIA Cuero Ruso, 1/1 litro, $ 50.—

PRODUCTOS LABORATORIO CHILE

ACIDO DEHIDROCOLICO, Laboratorio Chile $ 25.50
CALCIO OPOVITAMINADO, Laboratorio Chile $ 17.—
ERITROGENO A., Laboratorio Chile, $ 20.80
FENOSANA, sobre, Laboratorio Chile, $ 1.70
FENOSANA tubo 10 tabletas, Laboratorio Chile $ 10.20
FENOSANA, tubo 20 tabletas, Laboratorio Chile $ 19.80
GRIFO-PURINA, Laboratorio Chile, $ 25.50
GRIFO-TIAZOL, Laboratorio Chile, $ 14.20
GRIPOSAN estuche 4 tabletas, Laboratorio Chile $ 4.20
KLIMOPAL Laboratorio Chile, $ 19.80
PEPSICLORINA, Laboratorio Chile, $ 12.80
VITAMINAS A y D, 120.000 unidades, Laboratorio Chile, $ 20.—
VITAMINA B 1 fuerte 10 mg., Laboratorio Chile $ 14.60
VITAMINA B 1, extrafuerte, 30 mg., Laborr torio Chile, $ 23.20
VITAMINA C 3 amp. 500 mg. clu., Laboratorio Chile, $ 25.50

RECIEN LLEGADO
PRIOVIT
"MENACO", producto de alta calidad de Knox.
TAMAÑO PARA 24 DIAS, 144 PASTILLAS;
TAMAÑO PARA 8 DIAS;
TAMAÑO PARA 3 DIAS.

TORNEO DE AJEDREZ DE SANTIAGO SERA INAUGURADO HOY

En los salones del Club Chile, Compañía No. 1560, se realizará hoy a las 11 de la mañana, el acto inaugural del torneo de selección de Santiago, organizado por la Federación Chilena de Ajedrez, destinado a formar el equipo que intervendrá en el Torneo Mayor de Ajedrez de 1945.

Al acto de hoy asistirán la directiva del organismo máximo de este deporte, delegados de la Federación y los presidentes y jugadores de los diversos clubes de ajedrez de la capital.

El presidente de la Federación, don René Villegas ofrecerá un coctel, y se darán a conocer las bases del torneo de selección, después de lo cual se procederá al sorteo correspondiente para la formación del fixture de los jugadores.

Participarán en este torneo de selección aficionados de 12 clubes afiliados a la Federación y que son: Club Ajedrez Chile, Universidad de Chile, Universidad Católica, Caja de Crédito Agrario, Tracción, Portales, Internado Barros Arana, Impuestos Internos, Ovalle, Direlec y Canaempu.

Entre los participantes figuran el ex campeón de Chile, D. Julio Salas Romo, y los ajedrecistas Walter Ader, Ruperto Schroeder, Alejandro Maccioni, Gustavo Letelier, Tulio Pizzi, Bernardo Gordon, Sergio Valenzuela, Ernesto Mutis, y otros que han acreditado su calidad en recientes torneos de esta naturaleza.

La primera rueda de este torneo de selección se jugará mañana lunes, de 19 a 24 horas, en el Club Chile.

MINISTROS Y PARLAMENTARIOS EN LA COMUNA DE SAN MIGUEL

PRONTO SE INICIARA LA CONSTRUCCION DE LA AVDA. SOBRE EL ZANJON DE LA AGUADA, Y SE ESTUDIO EL ENSANCHE DE CALZADAS DE LA GRAN AVENIDA

El viernes último, a las 15 horas, se realizó la visita anunciada a la Comuna de San Miguel por los señores Ministros y parlamentarios del distrito. En efecto, a la hora indicada llegaron hasta el punto de reunión, Gran Avenida con la Aguada los señores Ministros de Vías y Obras Públicas y del Trabajo, los señores Diputados don Julio Pereira, don Carlos Cifuentes y don Rafael Vives, los señores Carlos Conejeros y Eduardo Aguirre, Directores de Pavimentación y del Departamento de Hidráulica, respectivamente, autoridades locales señor Alcalde de la Comuna, don Juan Moya y regidores señores Aravena, Leyton y Orrego, representantes de la prensa, presidente de la Compañía de Bomberos de San Miguel y numerosos vecinos.

Excusó su inasistencia el señor Ministro de Tierras y Colonización.

De inmediato se procedió a visitar los terrenos destinados a la futura avenida sobre el Zanjón de la Aguada, disponiéndose desde luego las medidas necesarias para la iniciación de esta avenida proyectada por la Dirección de Obras Públicas, Departamento de Arquitectura, sección Urbanismo. La Dirección de Pavimentación, comenzará en breve a colocar las soleras de las calzadas que se consultan el proyecto, y se procederá además, al relleno que falta, para lo cual se usarán los montones de tierra que existen actualmente en el recinto de la Estación San Diego. El Supremo Gobierno arbitrará recursos para llevar a la realidad las demás obras contenidas en el proyecto.

Seguidamente, se estudió en el terreno lo relativo al ensanche de las calzadas de la Gran Avenida, acordándose efectuar este trabajo, angostando el espacio de la entrevía y consultando la colocación de una postación central con consolas para ambos trolleys.

Después se estudió también lo relativo a la construcción de una alcantarilla que sirva de cauce para recoger las aguas que se acumulan en las calzadas de la Gran Avenida, cuya gran parte vienen desde la Comuna de Cisterna, inundando aquella vía. El señor Ministro prometió asimismo preocuparse de este problema y de darle una solución rápida.

El Comandante del Cuerpo de Bomberos de la Comuna, don René Rojas Galdames hizo una demostración a los señores Ministros y parlamentarios de la moto-bomba recientemente adquirida por dicha entidad y que es la última palabra en la materia. Se solicitó al Ministerio de Vías y Obras Públicas gestionar la cesión de un terreno para la construcción del edificio del Cuerpo de Bomberos, señalándose como muy apropiado para el efecto del que existe en la Avenida Milán a pocos metros de la Gran Avenida.

Finalmente la comitiva se dirigió al Hospital Barros Luco, donde fué recibida por el Director de dicho establecimiento, doctor Lorca, por el doctor Sanhueza y otros facultativos del referido Hospital, donde se visitó el pabellón de Maternidad y se impuso de las necesidades de ese servicio, en especial en la de ampliar su capacidad aumentando el número de camas. El doctor Sanhueza mostró al señor Ministro un estudio hecho por un arquitecto para construir un tercer piso sobre el pabellón de Maternidad, con lo cual el número de camas podría aumentar en unas 75 más.

Dada la necesidad e importancia de esta obra, los señores Ministros prometieron solicitar del Supremo Gobierno los recursos necesarios para su ejecución.

Más o menos a las 17.30 horas se dió por terminada la visita. El señor Alcalde y regidores expresaron sus agradecimientos por la atención que se ha dado a los problemas comunales citados, quedando de acuerdo con el señor Ministro de Vías y Obras Públicas de realizarse una nueva reunión el viernes próximo a las 17 horas en la oficina de este Secretario de Estado reunión a la que concurrirán miembros de la Municipalidad y diversos técnicos que deben dictaminar en relación con los problemas que se plantearon en la visita referida.

NUEVO DIRECTORIO DEL CLUB SIRIO

En la asamblea general de socios llevada a efecto últimamente, se eligió el directorio que regirá los destinos de esta institución por el período de 1945-1946 y el cual quedó formado como sigue:

Presidente, Sr. Hafez Awad H. Vicepresidente, señor Miguel Laban J. Secretario, señor Emilio Namur M. Prosecretario, señor Nazmi Bitar Ch. Tesorero, señor Fadul Mehech S. Protesorero, señor Víctor Atala Z. Directores, señores Jorge Awad H. Alberto Yazigi J., Alberto Mouchkarzel C., Abraham Atala Z., Elías Craissatti.

BIBLIOTECA ZIG-ZAG

LA VERDADERA BIBLIOTECA de BOLSILLO Las obras maestras de la literatura antigua y moderna en elegante edición y a precio económico

CADA VOLUMEN: $ 8.— Volumen doble: $ 15.—

LAS NOCHES BLANCAS, por Fedor Dostoyevski.— El genio del autor de "Los Karamazov" nos pinta en esta obra llena de ternura y emoción un sutil y delicado amor triste.

EL FANTASMA DE CANTERVILLE, por Oscar Wilde. — El film reciente de gran éxito no logra mostrar todos los bellos detalles que encierra esta grata novela.

PRIMAVERA MORTAL, por Zilahy Lajos. — La más perfecta y humana de las obras del gran novelista húngaro, desarrollada a través de una moderna trama de oscura tragedia.

LA EVA FUTURA, por Villiers de L'Isle Adam.— Una de las creaciones literarias más importantes del siglo XIX, que constituye una mezcla de fantasía, realidad y anticipación temporal (volumen doble).

LAS MOCEDADES DEL CID, por Guillén de Castro. — Uno de los más conmovedores dramas del teatro clásico español y en el que se inspirara Corneille para su conocida tragedia "Le Cid".

CARTAS DE MI MOLINO, por Alfonso Daudet. — Deliciosos cuentos creados en la soledad de un viejo molino provenzal, páginas maestras en descripción, ternura e ironía melancólica.

En todas las buenas librerías. Para Chile remitimos contra reembolso, sin gastos de franqueo para el comprador.

EMPRESA EDITORA ZIG ZAG S A
CASILLA 84 - D
SANTIAGO DE CHILE

ALFALFA ARGENTINA
HIJA PROVENCE, muy resistente a las heladas, calidad sobresaliente, rulo de las pampas, muy precoz, doble purificada, garantida sin cúscuta ni plántago, con certificado de la Policía Vegetal Argentina, ofrece para entrega inmediata.
ESTABLECIMIENTO PURIFICADOR DE SEMILLAS
NICOMEDES CAMPOS G.
AGUSTINAS 1070 — Oficinas 102 y 103 — Fonos 63047 y 83567
CASILLA 3273 — SANTIAGO.

CONFECCIONES CORONA
Sinceramente
SUPERIOR
BASCUÑAN 24

TERNOS Y
A
Aliviol
B

EXCELENTE PARA LOS RIÑONES

Mantenga sus riñones con buena eliminación. Un medio eficaz e inofensivo de hacerlo consiste en procurar en la farmacia una caja de $ 16 de Cápsulas Medalla de Oro de Aceite de Haarlem y tomarlas de acuerdo con las instrucciones. La rapidez de los resultados le sorprenderá. Otro síntoma de los males de los riñones es: el dolor de cintura. Si usted desea obtener verdaderos resultados, insista en las Cápsulas Medalla de Oro — del legítimo y original Aceite de Haarlem, Holanda — magnífico diurético y estimulante de la función eliminadora de los riñones.

A base de Aceite de Lino, Esencia de Trementina, Azufre sublimado, Extracto Genciana; Esencia Menta piperita M. R.

SOBRE LA CREACION DE LOS CARGOS DE ADICTOS OBREROS

El Subsecretario del Ministerio de Economía entregó ayer la siguiente declaración:

"En relación con las declaraciones del Subsecretario de Relaciones Exteriores respecto de la creación de agregados obreros a las Embajadas y Legaciones de Chile, debo expresar que el Ministerio de Economía sólo ha propiciado, por medio de un oficio al Ministerio de Relaciones Exteriores, que los cargos de agregados obreros una vez que se creen sean dados a aquellos obreros que, además de conocimientos y cultura general indispensables, sean un verdadero ejemplo en el trabajo. Esto es parte de las iniciativas que este Ministerio está propiciando para la dignificación del trabajo.

El Subsecretario de Relaciones seguramente ha sido inducido a error por informaciones de los diarios que no conocen el texto y alcance del oficio del Ministro de Economía al de Relaciones, al respecto.

En consecuencia, no cabe hacer ningún desmentido al Ministro señor Alfonso."

Tres exposiciones para exhibir trabajos sobre viviendas baratas

SE REALIZARAN DURANTE LA CELEBRACION DE LA "SEMANA DE LA VIVIENDA ECONOMICA"

Como hemos venido informando durante los primeros días del mes próximo se inaugurará oficialmente en Santiago la "Semana de la Vivienda Económica" bajo los auspicios del Colegio de Arquitectos de Chile, entidad gremial que desea contribuir con su aporte técnico al estudio del delicado problema de las construcciones de habitaciones baratas para nuestro pueblo.

Se ha hecho coincidir la realización de este importante torneo de estudios con el tercer aniversario de la ley que creó el Colegio de Arquitectos de Chile, que agrupa a todos los profesionales de esta rama.

Durante los días 4 al 11 de agosto los arquitectos chilenos se dedicarán a estudiar el problema de la vivienda popular desde los puntos, social, económico, sanitario, estatal, con el fin de obtener conclusiones que permitan a los Poderes Públicos encauzar la realización de un plan de grandes proyecciones para terminar con la falta de habitaciones baratas e higiénicas para la clase obrera y trabajadora.

Los números del programa de la Semana de la Vivienda Económica han sido elaborados por una comisión especial designada por el Colegio de Arquitectos de Chile. Habrá seis sesiones de estudios en los salones de las Universidades de Chile y Católica, en las cuales conocidos profesionales arquitectos, médicos, abogados y técnicos en estas materias, estudiarán en el respectivo campo de su especialidad, cada uno de los aspectos que presenta este problema de carácter nacional.

También habrá tres exposiciones que se arreglarán en la Universidad de Chile, en la Universidad de Chile, en la Universidad Católica, y en la Caja de la Habitación Popular, con el objeto de exhibir trabajos sobre sistemas de construcciones de tipo barato, planos, etc. También colaborarán en estas exposiciones las industrias y las instituciones públicas y privadas que tengan relación con la construcción en general.

La "Semana de la Vivienda Económica" será clausurada en Valparaíso, en donde la Sección Provincial del Colegio de Arquitectos y la Municipalidad han preparado un programa de actos y festejos para los días viernes 10 y sábado 11 de agosto.

Asimismo, se nos informa que a la sesión inaugural de la "Semana de la Vivienda Económica" que tendrá lugar en el Salón de Honor de la Universidad de Chile, han sido invitados S. E. el Presidente de la República, Ministros de Estado y autoridades locales, representantes del comercio y de la industria, etc.

PARA PLATEAR
toda clase de artículos metálicos, como servicios, cuchillerías, reflectores.
Diríjase a:
PORTUGAL 950

Modernice su OFICINA

Su oficina merece unos muebles modernos, cómodos y elegantes. Antes de comprarlos visítenos en nuestra Sala de Exposición, en Beauchef, 1621, y vea nuestros diferentes modelos en ESCRITORIOS, ESTANTES y muebles en general para oficinas.

CIA INDUSTRIAS CHILENAS "CIC" SA
BEAUCHEFF 1621 FONO 93041 SANTIAGO

Empleados Fiscales expresan su pensamiento frente a tramitación del proyecto de reajuste de sueldos

AYER LA "ANEF" DIRIGIO UNA COMUNICACION AL MINISTRO DE HACIENDA

En el curso de una numerosa reunión extraordinaria que celebró ayer el Consejo Nacional de la Agrupación Nacional de Empleados Fiscales, se continuó estudiando el curso de la tramitación del proyecto de reajuste que está actualmente en la Cámara de Diputados.

En atención al breve período que falta para la terminación de su despacho, se acordó renovar las instrucciones a las organizaciones de Santiago y de provincias, para que se acerquen a los parlamentarios y soliciten su cooperación.

Asimismo, se consideró lo relativo al financiamiento del proyecto, materia que ha sido considerada bajo dos criterios: el del Gobierno y el de la mayoría de la Comisión de Hacienda.

Hubo acuerdo unánime para apreciar calurosamente la intervención del Ministro de Hacienda, don Pablo Ramírez, y al efecto se acordó enviarle una comunicación expresando el reconocimiento de los empleados fiscales.

Finalmente, frente al momento culminante por que atraviesa el proyecto que encarna una de las inmediatas aspiraciones del gremio, el Consejo prestó su aprobación al siguiente mensaje de la directiva, en el cual se fija su pensamiento:

Llega en estos días a su culminación el largo proceso de la gestación del proyecto de ley sobre Estatuto Administrativo y Reajuste de Sueldos de la Administración Civil. A pesar de la dilación sufrida por estos proyectos, los empleados fiscales, conscientes de su gran responsabilidad como funcionarios del Estado y agrupados férreamente a través de sus organizaciones gremiales, han sabido mantener una actitud de vigilante espera, convencidos de la justicia de su causa y del triunfo de ella a pesar de todas las dificultades y tropiezos.

En la fatigosa discusión de estos proyectos se han logrado salvar incuestionablemente muchos errores e injusticias cometidos con toda seguridad por el hecho de haber tenido que someter los estudios primitivos a una cantidad determinada de fondos. Reconocemos con toda honradez la bondad del Ejecutivo para acceder a mejorar los proyectos de reajuste de sueldos, especialmente de aquéllos funcionarios modestos y la actuación destacada de aquellos sectores del Parlamento que se han esforzado en superar las deficiencias de estos mensajes con un claro sentido de justicia.

En los instantes en que estos proyectos entran a ser conocidos en detalle por la Honorable Cámara de Diputados, estimamos indispensable recordar a la opinión pública algunos puntos de vista sostenidos por la Central de los Empleados Fiscales (la ANEF) en torno a nuestra campaña de mejoramiento material y social de los funcionarios civiles del Estado.

Creemos en primer término que es indispensable el mantenimiento estricto de la escala única de sueldos, sin otras excepciones que las que indicara la Comisión Especial del Parlamento anterior, a fin de establecer un principio de ordenamiento racional dentro de la Administración Pública.

No pueden tampoco mantenerse por ningún motivo, disposiciones que encierran la perpetuación de privilegios odiosos e injustos, que no han hecho otra cosa hasta hoy que anarquizar la Administración Pública y colocar a los funcionarios en posiciones francamente incomfortables frente a sus demás compañeros.

Es indispensable también destacar que la aprobación de estos proyectos significa el paso más serio efectuado en nuestro país para el ordenamiento definitivo de la Administración del Estado, sobre la base de principios científicos y racionales, y tenemos la absoluta seguridad de que el Ejecutivo llevará adelante este proceso de organización, a fin de colocar a nuestros servicios fiscales a la misma altura de aquellos que hoy se precian de ser los más adelantados del mundo.

Tenemos que declarar también ante la acalorada discusión sostenida en torno al financiamiento de estos proyectos, que los empleados fiscales del país, por encima de cualquier consideración, necesitan que sus aumentos de sueldos estén permanente y definitivamente asegurados y que ellos no se lleguen a transformar en un aumento del déficit presupuestario que no puede significar, a nuestro juicio, en un perjuicio a los intereses vitales del país.

De acuerdo también con los principios programáticos de luchar efectivamente por la terminación del proceso inflacionista que ha afectado tan agudamente a nuestro país, estamos por aquellos financiamientos que determinen medidas deflacionistas, que nos aseguren estabilidad en nuestros sueldos y salarios.

Pero hay algo más, tenemos que declarar con toda energía que no hemos luchado hasta hoy con vistas solamente a aumentos de sueldos a los empleados fiscales, sino que nuestra acción va mucho más lejos. Tenemos la pretención de participar con todos los sectores de asalariados de nuestro país en el proceso de reconstrucción económica nacional y para tal objeto, estamos dando ya los primeros pasos que nos permitan formar un solo e indestructible frente de los consumidores, que nos asegure que los aumentos de sueldos no vayan a desaparecer ante la voracidad insaciable de los especuladores y agiotistas.

Si hasta hoy hemos logrado alcanzar nuestros objetivos iniciales, gracias a la sensibilidad de los Poderes del Estado, no podemos desconocer en ningún instante el papel que le ha cabido a las organizaciones de los empleados fiscales de todo el país, en la gestación y tramitación de nuestras demandas.

Sólo a través de la unidad y combatividad de nuestras jóvenes instituciones, hemos logrado hacer conciencia frente a la justicia de nuestras peticiones. Nos corresponde, en consecuencia, estrechar mucho más nuestras filas y hacernos el firme propósito de que de esta lucha saldremos mucho más grandes y fortalecidos, para librar aquellos otros combates que nos colocan decididamente al lado de todos los que luchan por un mayor bienestar y un mejor porvenir para nuestra patria.—(Fdo.): **Clotario Blest R.**, presidente nacional.— **Julio Alegría**, secretario general.

COMUNICACION AL MINISTRO DE HACIENDA

Damos en seguida el texto de la comunicación enviada ayer al Ministro de Hacienda, don Pablo Ramírez:

"Señor Ministro:

Los empleados fiscales del país, por nuestro intermedio, hacen llegar a US. sus más sinceros agradecimientos por la destacada y decidida actuación que le ha cabido en la tramitación del proyecto de ley de Estatuto Administrativo y Reajuste de Sueldos del personal civil de la Administración Pública.

La cálida defensa que US. ha hecho de nuestra causa en el seno del Parlamento, obliga nuestra gratitud y nuestra legal cooperación a su patriótica labor encaminada a hacer resurgir al país de su difícil situación económica y financiera.

Concordamos plenamente con US. en el sentido de asegurar el pago de nuestros modestos sueldos por medio de financiamientos de carácter permanente, a fin de no quedar sujetos a las eventualidades de ingresos inestables y de un porvenir bastante problemático.

Tenemos fe en que US. sabrá llevar hasta su feliz término el proyecto que tan injustificadamente ha sufrido dilaciones inexplicables, asegurando su vigencia a contar del 1.o de julio del presente año.

Reiterando a US. nuestros agradecimientos y más leal cooperación, se despiden con todo respeto. — (Fdos.): **Clotario Blest R.**, presidente nacional ANEF.— **Julio Alegría A.**, secretario general".

Dr. Saavedra
GALVEZ 178
FONO 66811

NOTICIAS DIVERSAS

EN HONOR DE DOS JEFES NORTEAMERICANOS. — El Comandante en Jefe de la Fuerza Aérea ofreció ayer un almuerzo al ex Adicto norteamericano en Chile, coronel don Daniel Ellis y al jefe de la Misión Aérea de los Estados Unidos, coronel don Paul Hanley.

Asistieron a la manifestación, ofrecida como despedida a los militares norteamericanos por el Embajador de los Estados Unidos, Mr. Claude Bowers, adictos militares, navales y aéreos, y otros representantes de las Fuerzas Armadas.

En esta oportunidad se condecoró a los señores Ellis y Hanley, con la Orden al Mérito, en el grado de Comendador.

DELEGADO SUBROGANTE. — Don Germán Vergara Donoso, delegado subrogante de Chile ante el Comité Ejecutivo de los Acuerdos de la Conferencia de San Francisco, con residencia en Londres, partirá el próximo martes a Río de Janeiro, para proseguir viaje a Inglaterra.

REASUMIO EL MINISTRO DE SUECIA. — En la Cancillería se recibió ayer una nota del Ministro de Suecia ante el Gobierno de la Moneda, Excmo. señor Folke Mennerberg, en la que comunica que se encuentra en el país de regreso de la ciudad de Buenos Aires, y que con fecha de ayer reasumió sus altas funciones.

MANIFESTACION A S. E. — Por inconvenientes de última hora, S. E. el Presidente de la República, don Juan Antonio Ríos, no pudo asistir a mediodía de ayer a un cocktail que los miembros de la Misión que va en jira comercial por América, y que preside el Director de la Vinex, don Héctor Marchant Blanlot, le ofrecían en los salones de la Vinex.

S. E. fué representado por el Ministro del Interior, don Luis Alamos, y por el Ministro Secretario General de Gobierno, don Manuel Aguirre.

INSTITUTO PEDAGOGICO TECNICO. — Se comunica a los interesados que se abrirá la matrícula el 30 de julio, de los cursos vespertinos que se iniciarán el día 6 de agosto en el local de la calle Huérfanos N.o 1536, de las 18 a las 20 horas.

Las especialidades que funcionarán son las siguientes: Matemáticas, Contabilidad, Redacción, Taquigrafía, Inglés, Química y Productos Comerciales, Publicidad y Ventas e Historia y Geografía Económicas.

Se atenderá diariamente la matrícula, de 18 a 20 horas.

EMPEÑOS, RENOVACIONES O RESCATES
HAGALOS POR INTERMEDIO DE NUESTRO SERVICIO DE MENSAJEROS, EVITANDOSE COLAS Y OTRAS MOLESTIAS
REPARTO DE PAQUETES, CARTAS, VOLANTES Y REGALOS
CUSTODIA DE PAQUETES
Hacemos anticipos sin intereses por mandados para empeños.
Empresa CITY — STO. DOMINGO 831 — TEL. 33452

MADERAS TERCIADAS
EN TODAS DIMENSIONES
TELEFONO 84876
SAN FRANCISCO 258
INTERIOR

TRANSMISION EN HOMENAJE A SIMON BOLIVAR

Con motivo del 162.o aniversario del nacimiento de Simón Bolívar, la Academia de Estudios Radiales del Departamento de Extensión Universitaria de la Universidad de Chile, ha preparado una audición que se transmitirá por los micrófonos de C. B. 76 Radio Cooperativa Vitalicia el martes, a las 18.50 horas, en homenaje a esta insigne figura americana.

En esta ocasión se interpretará un Idreto original de Luis Arenas Gómez y que tiene por título "Simón Bolívar Libertador de América".

REUNIONES CIENTIFICAS

SOCIEDAD DE BIOLOGIA. —El martes tendrá lugar la octava sesión ordinaria, en el local y hora de costumbre; la tabla es la siguiente:

1.— **La ionemia bajo la influencia de cantidades fibromatógenas de estrógeno y de cantidades antifibromatógenas de desoxicosticosterona.**— Doctores F. Fuenzalida, y E. Alvarez, (Departamento de Medicina Experimental del Servicio Nacional de Salubridad).

2.— **Acción antifibromatógena de la estenil-testosterona, (anhidro-hidroxi-progesterol).**— Dr. R. Iglesias, (Departamento de Medicina Experimental del Servicio Nacional de Salubridad).

3.— **Cápsula suprarrenal y equilibrio esteroidal.**— Dres E. Bruzzone, J. Schwarz, y H. Borel, (Departamento de Medicina Experimental del Servicio Nacional de Salubridad).

4.—**Inhibición de desarrollo del bacilo de la tuberculosis por varias quinonas.** Dres. F. González y señorita A. Sotomayor, (Laboratorio de Bacteriología Escuela Dental).

5.—**Papel del magnesio en el metabolismo de la tiroides.** — Dres. R. Honorato y S. Mova, (Laboratorio de Química de la Escuela Dental).

6.—**Acción de la colina sobre los factores de la protrombina.**— Dres. R. Honorato y I. López (Laboratorio de Química de la Escuela Dental).

Un millón de pesos para caminos de C. Agrícolas de Chile

Esta suma se alzará a tres millones

El Consejo de la Caja de Colonización Agrícola aprobó erogaciones para caminos en diversas colonias del país, por una suma que alcanza a 1.049.192.95 pesos. Las colonias favorecidas son las de Paine, Nontuelá, El Relún, Belbén, Bernardo O'Higgins, Teniente Cruz, Potrero Grande, Maitenrehue y Entrelagos.

Según se nos informó, con la cuota que deberá aportar el Fisco, la cantidad indicada aumentará a $ 3.147.580.65, suma que permitirá mejorar bastante los caminos de acceso a dichas colonias, a fin de facilitar la salida de los productos agrícolas hacia los centros de consumo.

CONFERENCIAS

DEL SEÑOR JOSE PEDRO SEGUNDO.— Este escritor uruguayo dictará una conferencia mañana, a las 18.45 horas, en la Universidad de Chile, sobre "Rodó, crítico literario de la Revista Nacional"

DEL SEÑOR DESMARAS — El catedrático argentino señor Carlos Desmaras, dará una conferencia sobre "El estado actual de la previsión social en Argentina", mañana a las 19 horas, en la biblioteca de la Caja de Seguro Obligatorio Morandé N.o 107.

OPTICA CORTES y CIA
(EX REICHBERG)

AGUSTINAS N.o 1131
Fono 80235
Surtido completo en Anteojos y Cristales. Despacho exacto de recetas.
Calidad y prontitud

PENSION EXTRANJERA
Comida mesa, aceite 1.a, abundante, sana, desde
$ 15.—
Roberto Espinoza 724, altos. Casi esquina 10 de Julio.

AMPOLLETAS VELA
GOMA LACA DE LA INDIA Y CEMENTO para entrega inmediata en
Ferretería BAQUEDANO
ALAMEDA N.o 9
FONO 83558

SASTRERIA LA MENDOCINA
SAN DIEGO 255
TELEFONO 66665
Solicite un crédito

GRAN DEMOLICION
2.000 m2. parquets importado, macizo, pino, roble, tablas piso, cielo, puertas, ventanas, galerías, mamparas, artefactos, artículos eléctricos chimeneas, mármol baldosas mármol fierro galvanizado, acanalado telas antiguas, fierro fundido etc
AGUSTINAS N.o 1535,
esquina SAN MARTIN

Sastrería "LA ELEGANCIA"
Ternos confeccionados y sobremedida
con grandes facilidades de pago
Entrega inmediata
SAN PABLO 2585

GRAN EXISTENCIA EN CONFECCION DE 1.a CLASE Y SOBREMEDIDA
Ofrece con Grandes Facilidades de Pago
ENTREGA INMEDIATA
Sastrería "EL CREDITO NUEVO"
SAN PABLO 2675

¡¡OJO!!
¡TRIUNFE UD.!
ESCUELAS POLITECNICAS DIAZ CASCONE
"Defiéndase de la crisis". Prepárese para el mundo de la postguerra. Pida prospectos. "Internado para señoritas".
¡Apresúrese! 32 años de prestigio al servicio del país.
SANTO DOMINGO 670

MUEBLES
PORTUGAL 626.
DORMITORIOS
COMEDORES
LIVINGS.
CREDITOS

EMBELLEZCA SUS DIENTES Y SONRIASE

El descuido en la higiene bucal puede ser una barrera entre el estudiante y el triunfo. Sin falta, todos los días, use Crema Dentífrica Colgate, que limpia los dientes y refresca la boca. Comience a usarla hoy mismo.

NOTA: El tubo "Gigante" contiene 100 gramos de Crema

COLGATE LIMPIA LOS DIENTES Y CONTRIBUYE A CONSERVARLOS

La espuma de Colgate, mediante el cepillo, se introduce entre los dientes y actúa sobre los microbios y residuos alimenticios, que a veces son la causa de caries dentales. Colgate limpia de verdad y deja la boca fresca.

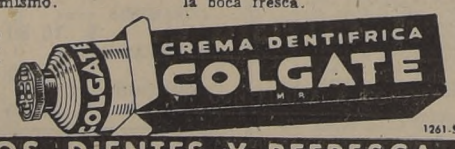

AMIGOS PARA SIEMPRE

EN LA UNION ESTA LA FUERZA, Y EN LA FUERZA EL TRIUNFO

1261-54

COLGATE LIMPIA LOS DIENTES Y REFRESCA LA BOCA

RESTAURANTE DANCING
SIGUE EL EXITO CON QUE SE INAUGURO
"EL DRAGON ROJO"
COMIDA CHILENA Y ORIENTAL — AMBIENTE FAMILIAR — INVITAMOS A USTED A ESCUCHAR LA GRAN ORQUESTA:
"MELODIAS DE AMERICA"
NO OLVIDE —::— BANDERA N.o 832.

De mucho servirá a Colo Colo el triunfo de ayer sobre Badminton

EN PORFIADA LUCHA, LOS ALBOS SE IMPUSIERON POR 4 GOLES CONTRA 3, PERO LA VERDAD ES QUE LOS VENCEDORES JUGARON SIEMPRE MEJOR.—SEIS MIL PERSONAS CONCURRIERON A NUESTRO PRINCIPAL CAMPO DE DEPORTES

El triunfo que ayer consiguió Colo Colo sobre Badminton — en tiempos normales un triunfo de campeonato y nada más — lo deseaban no sólo sus adeptos, sino que también aquel público que tiene simpatías por otros clubes, pero que ante la situación apremiante y prolongada de los albos, esta vez le cedieron sus aplausos y su estímulo.

Conocidas como son las características del cuadro popular, ya nos referimos en su oportunidad, en cuanto a que aún en la derrota sus defensores siempre extralimitaron sus esfuerzos por evitarla y por eso con el score adverso el equipo de Pastene seguía proporcionando agradables espectáculos de lucha franca y sin ceder. Fueron tres contrastes continuados los de Colo Colo, además, de una ubicación en el cómputo que desalentaba y — por qué no decirlo — que influía en el interés general de la competencia, en la que este conjunto sin excepción formó parte muy activa. Pues, bien. Este anhelo tan suyo de quebrar una suerte que no se merecía, ya se ha cumplido y es posible que ahora la obtención de dos nuevos puntos oficiales le signifiquen el punto de partida de una etapa de satisfacciones que ha empezado ayer de manera tan auspiciosa.

Albos y aurinegros se entregaron a una contienda en la que no se conoció la tregua, y ello, quizá sí por la necesidad evidente de los primeros de ganar. El score de 4-3 nos está indicando que hubo una disputa ininterrumpida desde el principio al fin, y en la que el factor emoción se hizo presente a cada momento. No importa que el tanto que señaló la victoria, el último, haya sido un auto-goal, pues tras él hubo un trabajo mejor del team vencedor y acaso sí esa labor enjundiosa y eficiente debió traducirse en el marcador con una elocuencia de cifras mayor. Colo Colo actuó con persistencia en el campo contrario y ni siquiera hubo defectos graves en su delantera, pero es que Badminton, a través de la generalidad de sus presentaciones, ya nos tiene convencidos de que se trata de un equipo, esencialmente de defensa, porque la verdad es que todavía—aún existiendo progresos con relación a lo que era antes — no exhibe aquellas actitudes que con facilidad destacan a un conjunto que insinúe un porcentaje mínimo de deseos de hacer buen fútbol. La presencia de Scalamandré, en la línea media, y de Flores con Tonar, en la ofensiva, han influído, es cierto, para que el elenco mida más su acción, para que su labor colectiva se afirme y sunedite al entusiasmo sin límites de antes, para que haya mesura en el desgaste, en fin, para que el team asimile el ritmo de los demás. Pero eso no es cosa de conseguir en uno o dos partidos y sólo habrá que esperar que la reacción se produzca luego, para que no se siga diciendo que Badminton gana aprovechándose únicamente de la defección del adversario.

Los dos períodos del match de ayer en el Estadio Nacional pertenecieron a los albos, pues se vió más ganoso, con valores individuales más destacados y también lució más trazas de equipo. Sin embargo, a los 21 minutos el marcador dejaba perdiendo a Colo Colo por 2 a 0, en circunstancias que ya un empate hubiera sido algo más lógico con lo que sucedía en la cancha. Cuando Contreras marcó el primer punto para su cuadro, tal como se desenvolvía el partido, lo demás era fácil adivinarlo y ello quedó demostrado a los 6 minutos de la segunda etapa, momento en que los albos se colocaban en ventaja de 3-2. El último empate de Badminton — 3 a 3 — produjo extrañeza, aunque no desesperación en las filas del team popular, y era que la defensa de los aurinegros estaba como en sus mejores días. Más, el dominio seguía sin interrupción, de tal suerte que poco es lo que importa que el tanto de la victoria se haya debido a una intervención desafortunada del back Ramírez. Antes, ya lo hemos dicho estaba como para justificar el triunfo un trabajo siempre mejor.

Gustó el encuentro por los deseos inagotables de Colo Colo de vencer a toda costa y por los tropiezos de todo orden que halló para cumplir satisfactoriamente su cometido. Hubo emoción en las jugadas y esto felizmente, primó sobre la calidad de fútbol que se practicó y que no tuvo, dicho sea de paso, nada de especial.

El cuadro ganador demostró deficiencias en su defensa, sobre todo en la pareja de backs. Urroz y Fuenzalida, bastante mal. Los halves, en cambio, trabajaron con acierto, pareciéndonos Medina el más destacado. Muñoz prefiere la acción brusca. Reapareció en al delantera Alfonso Domínguez quien contribuyó a aumentar la peligrosidad de una ofensiva que ya, sin él estaba bien. En Badminton, lo más sobresaliente resultó ser Escutti, un guardavallas con un notable porvenir. Tiene recursos admirables y es de esperar que su juventud y gusto, por el fútbol lo lleven lejos, lo que depende solo de él. Caballero se defendió sin errores pronunciados, en tanto que Ramírez marcó dos goles a Escutti. Ataglich el mejor de los halves. Lo peor de los aurinegros fué el ataque. No existió inteligencia entre sus componentes para impulsar una acción combinada, ni tampoco habilidad personal.

El arbitraje del señor David Amaro, bastante aceptable, no obstante los reclamos continuos e insolentes a la vez que cobardes, del público, pero bien sabemos que se trataba de un público sumamente comprometido en el desenlace del match.

Consignamos en seguida los pormenores más destacados del partido preliminar de la reunión de ayer en el Estadio Nacional.

COLO COLO (4) — BADMINTON (3).

Arbitro: señor David Amaro.

Colo Colo (albos): Sabaj; Urroz y Fuenzalida; Pastene, Medina (capitán) y Muñoz; Aranda, Peñaloza, Domínguez, Contreras y Rojas.

Badminton (aurinegros): Escutii; Ramírez (capitán) y Caballero; Román, Ataglich y Scalamandré; J. Pinto, Tonar, González, Flores y D. Pinto.

Scorers: Contreras (2), Aranda y Ramírez, back de Badminton en auto goal, por los albos; y González, Ataglich y Tonar, por los aurinegros.

Campeonato de 1944. — Primera rueda: Colo Colo (3)—Badminton (0).

13.52 horas: partió Domínguez.

5' Remató Domínguez y Escutti se luce en magistral estirada que luego repite ante shot de Contreras, y recibe de nuevo una ovación.

9' Shot de Contreras que da en el travesaño. Colo Colo presiona claramente.

16' **¡Goal de Badminton!** Muñoz cede corner que sirve Pinto un poco hacia atrás. **Ataglich**, desde fuera del área, y sin parar la pelota enfila un lanzamiento arrastrado y dirigido a una esquina. Goal.

21' **¡Goal de Badminton!** Un pase de Domínguez a Contreras lo intercepta Ramírez quien da un puntazo sin dirección, pero bastante fuerte. Fuenzalida mal ubicado, permite que entre **González** quien, sin adversarios, marca el tanto, incluso burlando a Sabaj que por último salió de su arco. Goal.

41'**¡Goal de Colo Colo!** Centró Aranda y **Contreras**, con varios rivales al frente, shoteó con violencia y el balón que iba hacia un punto, cambió de trayectoria al rebotar en el back Ramírez, de tal suerte que Escutti que dó totalmente vencido. Goal. Termina el período. Badminton (2)-Colo Colo (1).

SEGUNDO TIEMPO

14.50 horas: partió González.

2' **¡Goal de Colo Colo!** Peñaloza, corrido un poco a la derecha, envió la pelota al medio de la zona de peligro de Badminton, haciéndose presente **Contreras** quien, no obstante estar obstaculizado por Ramírez, batió con fuerza y batió a Escutti. Goal.

6' **¡Goal de Colo Colo!** Un foul dudoso de Ataglich fuera del área, es sancionado y el shot lo sirve **Aranda**, directamente. El número de jugadores que hay frente a él, le impide intervenir a Escutti. Goal.

20' **¡Goal de Badminton!** Pinto, wing derecho cruza el balón a D. Pinto wing izquierdo, y éste centra. Se produce un tolete que liquida **Tonar** desde cerca y con todo éxito. Goal.

35' **¡Goal de Colo Colo!** Los albos están actuando en el campo aurinegro con insistencia. Viene un centro de Aranda y el back **Ramírez**, al intentar rechazar de cabeza, lo hace en tal forma que incrusta la pelota en las redes de su propio arco. Goal.

Finaliza el match con el triunfo de Colo Colo por 4 a 3 y los albos son muy aplaudidos por sus parciales al abandonar la cancha.

ESCUTTI SE LUCIO. — Va a shotear Rojas, pero Caballero lo despojará del balón en el último momento. Escutti se aprontaba a intervenir. El arquero de Bad minton cumplió una gran performance

Magallanes presionó en un período y Everton en el otro; empataron a uno

SOLO EN EL SEGUNDO TIEMPO CONSIGUIO MATICES DE ATRACCION EL MATCH DE FONDO DE LA REUNION DE AYER EN EL ESTADIO NACIONAL.— SE AJUSTO EL RESULTADO A LA LABOR DE VIÑAMARINOS Y METROPOLITANOS

Existían justificadas razones para esperar de Magallanes y de Everton un partido de calidad y también no exento de la acción emotiva que suelen brindar dos equipos de fuerzas más o menos parejas. Cualquiera que sea la colocación que lleven los viñamarinos en el cómputo, se sabe positivamente que se trata de un cuadro bien constituído, con valores individuales que gozan de un prestigio reconocido y de un entusiasmo que aumenta cuando el match se juega en una cancha que no sea la suya. Los albicelestes, cuya actuación en la temporada ha sido perfectamente irregular con mayores inclinaciones a lo deficiente, forman, sin embargo, un elenco de peligro y que ahora último ha demostrado una resistencia que mantiene hasta el final, lo que antes no ocurría. Agréguese a lo dicho la presencia, repartidos en ambos teams, de 10 players extranjeros, detalle que es indudable permite deducir un índice asegurado de buen fútbol, porque no de otra manera se explicaría el afán de los clubes locales de solicitar su concurso.

Sucedió, empero, que ni Magallanes ni Everton supieron conducir sus planes con el éxito que dejaron observar en pasadas oportunidades, y en esta forma, el match adquirió durante la mayor parte de su desarrollo, un ritmo lento y hasta apático, a lo cual habría que sumar los desaciertos en que incurrieron los protagonistas, sin que sea necesario verificar a quién le corresponde un mayor porcentaje. Lo cierto fué, que, con excepción de la segunda fracción del período final, en que hubo lucha franca y deseos de goal, el encuentro no agradó en lo más mínimo. Es que se buscaba un empate.

En la primera etapa, Magallanes se comportó mejor que su, en ese lapso, desorganizado contricante, y en mucho debe haber influído a su favor — fenómeno que entramos a explicar en seguida — el quedar con diez hombres, pues a los pocos minutos el centro delantero Méndez hubo de abandonar la cancha, como consecuencia de una mala caída que tuvo por foul sencillo de Gómez. En efecto, el restar un elemento a la ofensiva, como es el caso de los metropolitanos, significó para los cuatro restantes un aumento de responsabilidad en el trabajo a cumplir y entonces entre ellos se esforzaron tácitamente por llenar el hueco. Esta circunstancia especial exigía una mayor movilidad y el anhelo de sacar el mejor provecho posible de las situaciones favorables, que fué precisamente lo que hizo Magallanes. No sólo marcó un goal, sino que dominó y dió la sensación de ser más cuadro. Resultará todo lo paradojal que se quiera, pero la verdad es que el segundo tiempo, cuando se reincorporó Méndez, de winger derecho, llevándose a Martín al centro — a manera de experimento —, Everton se agrandó y pasó a ser él el elenco con más méritos para vencer. Con siguió el empate y en tres ocasiones la pelota tuvo contacto directo con los postes de la valla, hecho que no es nuestro ánimo citar como mala suerte para los visitantes, pero que permite apreciar cómo fué la presión de los viñamarinos en esta fracción del encuentro.

Los albicelestes tuvieron que replegarse y defenderse con gran esfuerzo en los 45 minutos finales, porque a cada momento estaban encima los forwards del equipo que usa los mismos colores que Boca Juniors, de Buenos Aires. Vilariño, Guerero y Báez — y no los hermanos Clavero, que es bien poco lo que rinden en el team— asediaron a la zaga y media zaga, local con una insistencia tal que el tanto del triunfo se veía venir. Para muchos debió ganar Everton, pero no hay que olvidar que una impresión igual había en el período inicial, cuando los albicelestes jugaron mejor. En consecuencia, el empate refleja su performance en general. Zubieta, en el arco, llenó con buen éxito la ausencia de Soudy. Chávez, un back experimentado y de notable colocación. No estuvo bien secundado por Díaz. Con excepción de Gómez, de juego evidentemente brusco, pero elemento de muchos recursos, el resto de la línea media viñamarina puede decirse que fracasó. De los forwards, Vilariño, Guerrero y Báez son los que se llevan todo el peso de su responsabilidad de hacer goales. Enrique y Guillermo Clavero atrasan los avances por su afán en combinar entre ellos y además que sus aptitudes no son como para considerarlos cracks en su team. Guillermo sabe conducir muy bien la pelota y tiene soltura para rematar, al menos, más que Enrique.

El arbitraje del señor Samuel Soto fué objeto de críticas. En realidad, lo que más destacó en él fué su lentitud en seguir el juego, lo que le acarreó errores para sancionar, a veces, con vistosas equivocaciones. Sin embargo, no creemos que uno de los dos equipos se haya visto perjudicado, ni mucho menos. El Sr. Soto es sun réferee experimentado y que sabe imponerse. Pudo tener ayer un día malo.

Destacamos a continuación las incidencias principales del match de fondo de la reunión verificada en el Estadio Nacional.

Arbitro: señor Manuel Soto.

Magallanes (albicelestes): Colección: Flores y Pino; Beperet, Las Heras (capitán), y López; Martín, González, Méndez, Orlandelli y Epeloa.

Everton (azules con franja amarilla): Soudy; Chávez y Díaz; Valdivia, Gómez y Corrales; Vilariño (capitán) E. Clavero, Guerrero, G. Clavero y Báez.

Scorers: González, del Magallanes, y Guerrero del Everton.

Campeonato de 1944. — Primera rueda: Magallanes (6)—Everton (2).

15.50 horas: partió Guerrero.

10' Gómez hace foul a Méndez que avanza y éste al caer, se lesiona la pierna izquierda. El delantero de Magallanes es retirado en camilla de la cancha para no reincorporarse sino hasta el segundo tiempo. Epeloa se coloca en el puesto de Méndez y Orlandelli hace las veces de insider y de wing izquierdo.

18' **¡Goal de Magallanes!** Falla en un rechazo el back Chávez y esto permite que entre **González**, quien no obstante verse obstaculizado por Valdivia, envía sobre la carrera un lanzamiento al lado opuesto al que ocupaba Soudy. Goal.

23' Tiro de G. Clavero da en la parte baja del vertical.

27' Centra Epeloa y Soudy en lugar de tomar el balón quiere alejarlo con un puñetazo de derecha, fallando en su acción. Sin embargo, no hay cerca de él ningún delantero albiceleste y, finalmente, el peligro es alejado por Corrales. Lo de Soudy no ha sido una deficiencia sino que la mano izquierda no la puede mover por una herida, de tal suerte que el entrenador de los visitantes Della Torre, pide al árbitro que le permita cambiar guardavallas. Constatada la lesión por el médico y por el director de turno, entra Zubieta a reemplazar a Soudy lo que está permitido.

35' Presión de Magallanes y desorganización de los visitantes. Magallanes (1)—Everton (0).

SEGUNDO TIEMPO

16.35 horas: parte Martín, quien se ha colocado de centro delantero, ante el regreso de Méndez que se ubica de wing derecho, aún lesionado por lo que su rendimiento fué punto menos que nulo.

10' Shot de Báez da en el travesaño. Everton ha empezado a presionar peligrosamente.

18' Lanzamiento de G. Clavero, de nuevo da en el vertical. Los defensores del Magallanes hacen lo posible por librarse del empate, que se ve venir.

31' **¡Goal de Everton!** Producto de su mayor dominio, los visitantes consiguen la anslada igualdad. Remata Gómez y el balón rebota en un defensor local. Insiste **Guerrero**, con violento tiro, y bate totalmente a Coleccio. Goal.

40' Everton continúa atacando y ya Magallanes se ha replegado para mantener el empate.

45' Termina el partido con el resultado de un goal para Magallanes y 1 para Everton.

COMPROMISOS DE HOY DE LOS ELENCOS DEL R. DEL RIO-ESCOBAR

La Sección fútbol del Deportivo Roberto del Río-Escobar, desarrollará hoy, las siguientes actividades:

En la mañana: los equipos de división infantil, juvenil y especial, enfrentarán a los de igual categoría del Club Caribe, a las 9.30 horas, en su cancha.

En la tarde: los teams adultos sostendrán compromisos amistosos frente al Rosario Central, de Q. Normal. La reunión comenzará a la 14 horas. El team del Roberto del Río, que actuará en el match de fondo, será integrado por: Salazar; Magaña y Gálvez; Valenzuela, Campodónico y Faúndez; Santander, Espinoza, Silva, Ainzúa y Martínez.

MUEBLERIA CATEDRAL 1037
LIQUIDANDO POR
TRANSFORMACION del LOCAL FACILIDADES

Los albos siguen invictos en la 2.a División Profesional

En la cancha San Vicente se realizó ayer por la tarde, el partido oficial por la competencia de segunda división profesional, entre los conjuntos representativos del Colo Colo y Green Cross, match que finalizó en empate a 3 tantos por lado.

La brega alcanzó contornos en sumo atrayentes, especialmente al promediar la fracción complementaria, donde los colocolinos tras duros esfuerzos y sacando fuerzas de flaquezas, lograron el goal del empate, el que fué conquistado por Videla, el player nortino, luego de una notable acción individual.

No obstante que Colo Colo actuó esta vez en inferioridad numérica, pues no llenó la plaza de puntero izquierdo, se mantuvo adelante en el score hasta los 12 minutos del período final, dejando paso en seguida a la reacción de su antagonista, que se hizo efectiva instantes después. Maturana marcó el punto que dió momentáneamente ventaja a los de la cruz verde, la que no pudieron mantener frente a los ímpetus que sacaron a relucir sus adversarios. Con este empate, los albos conservan su condición de invictos del certamen.

Los equipos:

COLO COLO: Rodríguez; Silva y Figueroa; Videla, Romo y A. Muñoz; Cruz, C. Muñoz, Fugiwara y Navarro.

GREEN CROSS: Nicolás; Araya y Camus; T. Araya, Henríquez y Hormazábal; Torres, C. Arancibia, Mayorga, Maturana y Horment.

Marcaron los goales Mayorga, Horment y Maturana, del Green Cross, y Fugiwara, Navarro, de penal y Videla, del Colo Colo.

Varias noticias sobre Deportes

POSTERGADO CERTAMEN DE CICLISMO.— El Club Ciclista Chile ha postergado para el próximo domingo el Campeonato que debía realizar hoy en la pista de San Eugenio, por el mal estado en que ésta ha quedado con las últimas lluvias.

CAMPEONATO DE PANIFICADORES.— En el Estadio Nacional se inicia el próximo miércoles el Campeonato de los Panificadores, jugándose el par tido entre el Sindicato N.o 2 de Valparaíso y Maipú-Peñaflor. Ese mismo día se correrá la travesía de Santiago. A las 15 horas se efectuará un desfile de las delegaciones de todo el país. A las 16 horas juegan Santiago con Quillota.

PLAN CORONA
Sinceramente
LO MAS CONVENIENTE
BASCUÑAN 24

Cooperativa de Huertos Obreros
JOSE MAZA Ltda.

Se previene a los cooperados que el Domingo a la 1 P. M. vence el plazo para que firmen la hoja personal con los datos solicitados por la Caja de la Habitación. Se atiende en el local social.

EL DIRECTORIO

MANZANAS
ASPROMAN
Delicious, $ 70; Hoover, $ 65; B. Davis, $ 65; Huidobro, $ 65; Jonathan, $ 60; Wine Sap, $ 70; Y Newton $ 85.
REPARTO A DOMICILIO DESDE UN CAJON
Pedidos: TELEFONO 80062
Depósito: ANDRES BELLO 691

INICIE SUS TAREAS DESAYUNANDO CON
ALIMENTO FOSFATADO
ARENS
da más calorías y energías que té o café.
Muy nutritivo, agradable y económico.
ALIMENTO ARENS
PARA TODAS LAS EDADES
EN TODAS LAS FARMACIAS

Uno de los rivales más serios para el Green Cross: Universidad Católica

LA "U" TAMBIEN LO ES PARA LA UNION ESPAÑOLA.—JUEGAN HOY EN EL E. NACIONAL. — S. NATIONAL Y WANDERERS, EN VALPARAISO

Los dos encuentros que comprende el programa de fútbol profesional, que se cumplirá esta tarde en el Estadio Nacional, presentan evidente interés. Los protagonistas, Unión Española con Universidad de Chile y U. Católica con Green Cross, marchan a la vanguardia, junto con el Santiago, en la competencia más alta de la Central.

Si para el conjunto de Santa Laura es difícil este compromiso, con la "U", es tanto más duro el que sostienen los greencrossinos ante la U. C. Para el primero, las posibilidades se ven disminuídas frente al repunte experimentado por el conjunto de Scopelli, que llega con dos victorias de mucho valor, sobre el Magallanes el sábado último y en su cotejo con el Santiago National, a quien derroto en forma concluyente. La intervención de Alvarez y Cruche, le ha dado al conjunto distinta fisonomía que la observada en sus primeras presentaciones de la temporada, donde su actuación se hizo casi discreta, con falta de armonía y menos entereza.

En esta oportunidad, los hombres del Green Cross, que hasta aquí han ostentado una eficiente preparación, la que ha sido la base de más de una satisfacción, han de apelar a sus mejores aptitudes para imponer una superioridad muy difícil de adelantar, en esta prueba decisiva para sus pretensiones de mantener el puesto de "líder" absoluto del torneo. A la menor flaqueza que pudieran manifestar esta tarde, se impondrá en seguida el afán de ganar que la U. C. ha hecho ostensible en sus matches más recientes, donde doblegó a un Colo Colo y a un Santiago, a quienes se les atribuía una fija condición de vencedores.

EN VALPARAISO

El Estadio Playa Ancha servirá de escenario al encuentro oficial, por esta misma competencia, entre los equipos superiores del Santiago National y Wanderers, aquél perdedor ante la "U" y los porteños, que igualaron sin score con Green Cross, tras una brega en que observaron firme disposición y eficacia.

PARA QUE SU NIÑO SEA SANO Y FUERTE
El niño de hoy será el hombre del mañana... Asegure su porvenir, cuidando de su alimentación. Déle MILO, alimento que es fuerza y vigor.

MILO
TONICO

FABRICA DE MUEBLES
POR INAUGURACION PRECIOS AL COSTO
MODERNOS CIMA NORMANDOS
NUEVO SISTEMA DE VENTAS DIRECTAS. CREDITOS
UNICAMENTE ESTE MES. EN NUESTRA FABRICA:
555 SAN FRANCISCO 555

Competencias oficiales en San Miguel, Maipú Santiago, Conchalí, M. Atria y Quinta Normal

PARTIDOS FIJADOS PARA HOY POR ESTAS DIRIGENTES.— CANCHAS, HORAS Y DIRECTORES DE TURNO

A continuación consignamos los programas oficiales a cumplirse hoy, correspondientes a las competencias de fútbol de las Asociaciones de San Miguel, Santiago, Maipú, Conchalí, Quinta Normal, Liga Manuel Atria y Ñuñoa.

SAN MIGUEL

Cancha Caupolicán.— 14 horas: Unión Lira con Caupolicán, tres equipos. Arbitro, señor Beher.

Cancha Mademsa.— 14 horas: Mademsa con Peña Hnos. tres equipos. Arbitro, señor Angel Castillo.

Cancha Atacama. — 14 horas: Población Carmen con H. Barreto, tres teams. Arbitro, señor Alcorta.

Cancha J. Tocornal. — 14 horas: Salvador con J. Tocornal, tres conjuntos. Arbitro, señor Luis Retamales.

SANTIAGO

SERIE DE HONOR. — Cancha Fábrica Paños. — 13.45 horas: Nacional El Salto con Small Star, tres elencos. Arbitro, señor J. Castro.

Cancha E. Matte. — 13.45 horas: U. Condell con U. Arauco, tres equipos. Arbitro, señor C. Roldán.

COPA "UNION".— Cancha Papelera. —13.45 horas: Propa con Vista Hermosa, tres teams. Arbitro, señor Albino Cortés.

Cancha Ferroviaria N.o 2.— 13.45 horas: Lautaro Atlético con M. Acevedo, tres equipos. Arbitro, señor H. Salinas.

COPA "REPUBLICA". — Cancha Fábrica de Gas.— 13.45 horas Cuatro Naciones con Santos Aybar, tres conjuntos. Arbitro, señor H. Cornejo.

Cancha Santa Filomena. — 13.45 horas: Independencia con Albión, tres equipos; árbitro señor A. Pizarro.

Cancha Arcos Iris. — 13.45 horas: La Cruz con Chelsea, tres elencos. Arbitro, señor René Medrano.

Cancha Independencia. — 13.45 horas: Borgoño con Arauco de Providencia, tres equipos. Arbitro, señor R. González.

COPA "CHILE".— Cancha Maccabi.— 13.45 horas: Primero de Mayo con Apolo, tres elencos. Arbitro, señor B. Fernández.

MAIPU

Cancha Municipal. — 14.30 horas: Seleccionados de la Asociación.

CONCHALI

Cancha Unión Conchalí. — 13.45 horas: Monterrey y Juniors con U. Conchalí, tres teams. Arbitros, del C. Vivaceta; turno, de El Rayo.

Cancha El Rayo.— 13.45 horas: Vivaceta con El Rayo tres teams. Arbitros, del U. Conchalí; turno, del C. Monterrey Juniors.

Cancha Reina María. — 13.45 horas: Reina María con E. MacIver, tres elencos. Arbitros del N. de Monterrey; turno, del 20 de enero.

Cancha Abisinia. — 13.45 horas: Victoria Chorrillos con Abisinia, tres equipos. Arbitros, del E. Jorquera; turno, del Defensor Recoleta.

QUINTA NORMAL

Cancha Zambrano N.o 2.— Serie de honor: R. Encina con J. Ruiz a las 14.30 horas, con dos equipos.

Cancha Caupolicán. — 9.30 horas: R. Encina con J. Ruiz, terceros equipos; 10.30 horas: Banfield de Yungay con Textil Lourdes, terceros equipos; a las 11.30 horas: Cristal con Comercial, terceros teams. Arbitros, señores H. Cañas, J. Palma y O. Contreras.

Cancha M. Acevedo. — 9.30 horas: Gradín con Academia, primeros infantiles; 10.15 horas: N. Palacios con Textil Lourdes elencos juveniles; 11.15 horas: Gradín con Academia, división especial.

Cancha Polígono. — 9.30 horas: R. Encina con Italo-Chileno, equipos infantiles, juveniles y división especial.

Cancha Besa. — 9.30 horas. Cristal con J. Miranda, infantiles y juveniles; 11 horas: P. Lynch con J. Ruiz, primeros infantiles.

LIGA M. ATRIA

Cancha N.o 1. — 14.30 horas. Bélgica con Dragón, dos elencos. Director de turno señor Sandoval.

Cancha N.o 2. — 14.30 horas. E. Vilches con Huracán dos elencos. Director de turno, señor R. Morales.

ÑUÑOA

Cancha Arrieta. — Avance con Star Valparaíso. Turno, Arrieta; árbitro, señor Vilches.

Cancha San Martín.— Los Unidos con San Martín. Turno, Perú; árbitro, señor Valladares.

Cancha Boca Juniors. — Suárez Mujica con Boca Juniors. Turno, Católico; árbitro, señor González.

Cancha Huracán. — Huracán con Juventud. Turno, aL Unión; Arbitro, señor Moreno.

Cancha Católico.— Sta. Filomena con Minerva. Turno: Boca Juniors; árbitro, señor Salinas.

Cancha Maltería.— Independiente con Maltería. Turno: Juventud; árbitro, señor Gómez.

Team infantil del Iberia puede rehabilitarse frente al Flecha

PARTIDOS DE HOY DE LA SECCION CADETES

El programa oficial de hoy de la Sección Cadetes, comprende treinta encuentros que se jugarán en distintas canchas. Los más importantes estarán a cargo de los conjuntos representativos de U. Española con U. de Chile, Colo Colo con Badminton y Flecha con Iberia, en división primera infantil, en la que este último instituto buscará su rehabilitación del contraste experimentado frente al C. Atlético.

Damos a continuación el fixture completo.

ESTADIO SANTA LAURA. — Unión Española con U. de Chile: a las 11.15, división especial: árbitro, señor Julio White; 10.15, división juvenil; árbitro, señor Pedro Saavedra; 9.30, primera infantil; árbitro, señor P. Saavedra. Turno, Doctor Hidalgo.

ESTADIO MILITAR. — Universidad Católica con Green Cross: a las 11.45 división especial: árbitro, señor Gonzalo Ulloa; 10.15, división juvenil; árbitro, señor Julio Villanueva; 9.30, primera infantil; árbitro, señor J. Villanueva; Turno señor Jorge Molina.

CANCHA CANODROMO.— Colo Colo con Badminton: a las 11.15, división especial; árbitro, señor Danor Morales; 10.15, división juvenil; árbitro, señor Amauri Jorquera; 9.30, primera infantil; árbitro, señor A. Jorquera. Turno, señor Enrique Pérez.

CANCHA SAN VICENTE.— Santiago Morning con Audax Italiano: a las 11.15, división especial; árbitro, señor Valentín Maturana; 10.15, división juvenil; árbitro, señor Mario Vergara; 9.30, primera infantil; árbitro, señor M. Vergara. Turno, señor Ramón Zavala.

CANCHA PALAIS ROYAL.—Fortín Mapocho con Estrella Lo Franco: a las 11.30 división especial; árbitro, señor Julio Vásquez; 10.30, división juvenil; árbitro, señor J. Vásquez. Director de turno del Metropolitano.

Metropolitano con Badminton: a las 10, segunda infantil; árbitro señor Humberto Ramos; 9.30, tercera infantil; árbitro, señor H. Ramos. Turno, del Fortín.

CANCHA BARROS LUCO. — Lautaro Junior con Maestranza Central: a las 11.30 división especial; árbitro, señor José Migueles; 9.45, primera infantil; árbitro señor J. Migueles. Turno, Gimnástico Prat.

CANCHA SAN JOSE. — Iberia con Flecha: a las 11.30 segunda infantil; árbitro, señor Osvaldo Moraga; 10.45, tercera infantil; árbitro, señor O. Moraga. Turno, del Magallanes.

Magallanes con Green Cross: a las 10 segunda infantil: árbitro, señor Segundo Lillo; 9.30, tercera infantil; árbitro, señor S. Lillo. Turno, Iberia.

CANCHA IGUALDAD Y TRABAJO. — Flecha con Iberia, a las 11.15, división especial; árbitro, señor Manuel Ahumada; 10.15 división juvenil; árbitro, señor René Leiva; 9.30, primera infantil; árbitro, señor R. Leiva. Turno, del Santiago National.

CANCHA SANTA LAURA N.o 2.— Unión Española con Universidad de Chile; a las 11.30 segunda infantil; árbitro, señor Ernesto Díaz; 10.45, tercera infantil; árbitro, señor E. Díaz. Turno, del Santiago Morning.

Audax Italiano con Santiago Morning: a las 10, segunda infantil; árbitro, señor José Canales; 9.30, tercera infantil; árbitro, señor J. Canales. Turno, de Unión Española.

PROPOSICIONES DE CONVENIO "SOCIEDAD MAESTRANZA y FUNDICION JERONIMO TROTTI LIMITADA" Y JERONIMO TROTTI

En la solicitud sobre proposiciones de convenio presentada por la Sociedad "Maestranza y Fundición Jerónimo Trotti Limitada" y por don Jerónimo Trotti Canale ante el 8.o Juzgado de Mayor Cuantía Civil de Santiago, el Tribunal ha dispuesto: 1.o. que los deudores proponentes quedan sujetos a la intervención del Síndico de Quiebras de Santiago; 2.o. que el Síndico informe al Tribunal sobre las proposiciones dentro de 30 días; 3.o. que todos los acreedores residentes en el territorio de la República se presenten dentro de 30 días con los documentos justificativos de sus créditos bajo apercibimiento de proseguirse la tramitación sin volver a citar a ningún ausente; 4.o. que todos los acreedores concurran a una junta general que tendrá lugar el día 13 de Septiembre próximo a las quince horas, para deliberar y resolver sobre las proposiciones de convenio; 5.o. que se notifique al Síndico y a los acreedores en la forma dispuesta en artículos 50 y 51. Ley de Quiebras, publicándose los avisos en el diario LA NACION. Las resoluciones son de fechas 10 y 19 de Julio corriente.

JUAN VICENTE CASTRO
Secretario.

DEPARTAMENTO DE OBRAS MILITARES
PROPUESTAS PUBLICAS

Se piden propuestas públicas por el suministro de maderas de raulí de primera clase, puestas en el cuartel del Regimiento Caupolicán, en Valdivia, según el siguiente detalle:

6,000 traslapos de 1"x6"x4 1|2 varas;
600 tablas de 1"x8"x4 1|2 varas;
30,000 listones machihembrados para piso 1" x2 1|2x4 1|2 varas.
600 tablas de 3|4x4 1|2x4 1|2 varas;
3,000 cornisas 1|2 caña de 1.1|2x1.1|2x4.1|2 varas.

Bases y antecedentes en el Ministerio de Defensa Nacional, 8.o piso, Ayudantía.

Las propuestas se abrirán el 3 de Agosto de 1945.

EL JEFE DEL DEPARTAMENTO

Lautaro Juniors con Flecha en la División Ascenso

El fixture del campeonato de la División de Ascenso de la Asociación Central de Fútbol de Santiago, que se cumple hoy, consulta los siguientes partidos:

CANCHA MUNICIPAL DE PAINE. — 14.45 horas: Tricolor Nacional con Comercio Atlético, dos equipos. Arbitro señor Miguel Aliaga.

CANCHA BARROS LUCO. — 14.45 horas: Lautaro Juniors con Deportivo Flecha, dos equipos. Arbitro, señor Humberto Barahona.

ESTADIO MILITAR. — 14.45 horas: Bernardo O'Higgins con Metropolitano, dos equipos. Arbitro, señor Eduardo Ayarza.

ESTADIO SAN BERNARDO. — 14.45 horas: Maestranza Central con Fortín Mapocho, dos equipos. Arbitro, señor Alfonso Alarcón.

EN MALLOCO. — 14.45 horas: Estrella Lo Franco con Atlético Malloco, dos equipos. Arbitro, señor Luis Siñuela.

ESTADIO FERROVIARIO. — 14.45 horas: Sirio con Ferroviario, dos equipos. Arbitro, señor Hernán Cárter.

CANCHA NORTE AMERICA. — 14.45 horas: Gimnástico A. Prat con Iberia, dos equipos. Arbitro, señor Hipólito Salinas.

El fútbol argentino en su día de fiesta

SE CALCULA QUE EN EL PARTIDO DE HOY ENTRE BOCA Y RIVER SE BATIRAN LOS RECORDS DE ASISTENCIA Y BORDEREAU.— JUEGAN EN EL ESTADIO MONUMENTAL

¡Boca Juniors con River Plate!

El partido que siempre con mayor expectación esperan los aficionados de Argentina se jugará hoy en Buenos Aires, en el "fixture" correspondiente a la décima tercera fecha del campeonato oficial de fútbol de 1945.

Actualmente en el cómputo River Plate marcha a la cabeza aventajando por sólo un punto a su adversario. Este hecho o mejor dicho la estrecha diferencia que existe entre ambos contendores le da mayor significación a la contienda.

Las posibilidades son muy parejas. Boca, al parecer, pasó ya el período irregular que le valió algunas derrotas y empates. En cambio River, que había venido mostrando una extraordinaria regularidad, el domingo última cayó vencido por Huracán. Sin embargo hay una cosa que conviene destacar y que suele ser un factor decisivo: River hará de local; actuará en su cancha de Nuñez.

Las estadísticas en Buenos Aires muestran que en subido porcentaje los teams que juegan en sus propios "fields" generalmente son los ganadores.

Deberán formar de la siguiente manera:

River Plate.— Soriano; Vaghi y Rodríguez; Iacono, Guidice y Ramos; Muñoz, Gallo, Pedernera, Labruna y Laustau.

Boca Juniors.— Vacca; Marante y De Zorzi; Sosa, Lazatti y Pescia; Lorenzo, Corcuera, Sarlanga, S. Varela y Sánchez.

PROGRAMA COMPLETO

El programa oficial que deberá cumplirse hoy en Buenos Aires y Rosario, es el que damos a continuación:

Gimnasia y Esgrima con Racing.
Atlanta con Estudiantes.
Rosario Central con Huracán.
River Plate con Boca Juniors.
Ferrocarril Oeste con Chacarita Juniors.
Lanús con Platense.
San Lorenzo con Newell"s.
Independientes con Véles Sarsfield.

GOLEADORES

Hasta el momento, la posición de los "scorers" es la que consignamos:

T. Pedaci (Independiente) 12
A. Labruna (River Plate) 10
J. J. Ferraro (Véles Sarsfield) 9
R. Pontoni (San Lorenzo) 9
W. Aguirre (Rosario Central) 8
J. Sarlanga (B. Juniors) ..8
L. Agnolin (Atlanta) 7
J. Canteli (Platense) 7
H. Fiore (Racing) 7
R Infante (Estudiantes) ..7
A. Lije (Lanús) 7
N. Méndez (Huracán) .. 7
R. Bravo (R. Central) .. 6
R. C. Cervino (Indepen.) ..6
R. D'Alessandro (Racing) .6
M. Gallina (Platense) 6
M. Pellegrina (Estud.) .. 6
J. C. Salvini (Huracán) ..6
Ll. Simes (Huracán) 6
M. Boyé (Boca Juniors) . 5
D. Cano (V. Sarsfield) .. 5
P. Corcuera (B. Juniors) 5
A. Gallo (River Plate) .. 5
B. Gandulla (F. C. Oeste) 5
J. Prado (Platense) 5
R. Yoriano (Atlanta) .. . 5
G. Arregui (G. y Esgrima) 4
L. Arrieta (F. C. Oeste) 4
A. Borgnia (F. C. Oeste) 4
O. Caserio (Ch. Juniors) 4
J. Danza (F. C. Oeste) .. 4
A. Erico (Indepen.) 4
A. Farro (S. Lorenzo) .. 4
R. Garelli (Racing) 4
R. Martino (S. Lorenzo) 4
A. Mellone (Huracán) .. 4
A. Pedernera (R. Plate) .. 4

UN TROFEO DISPUTAN EN FUTBOL TEAMS DEL OLIMPICO Y ROSENBLIT

Con tres elencos se enfrentarán hoy en fútbol los clubes Olímpico y Rosenblitt, en la cancha de aquél.

El espectáculo comenzará a las 14 horas, con el match entre los terceros equipos. Se disputarán un juego de medallas y un trofeo donado por los directores honorarios de ambas instituciones.

Segundo práctice del Seleccionado de la A. Santiago

En el Famae

En el Estadio Famae se cumplirá esta tarde la segunda práctica del seleccionado de la Asociación Amateur de Fútbol de Santiago, que se prepara para intervenir en el próximo campeonato nacional que organiza la dirigente máxima del fútbol.

La Comisión de Equipo, ha citado para hoy, a las 15 horas, a los siguientes players:

ALIANZA VIGUERA: Teodoro Bravo, Néstor Díaz, Víctor Vega, Arturo Moreno y Fernando Vera;
ARCO IRIS: Bernabé Meneses M.

CARIOCA: Bernardo Jorquera y David Sandoval;
DEP. COPAL: Hernán Mendoza R.;
CUARTA ZONA: Romilio Véliz, Gerardo Verdugo y Juan Piña;
DEP. FAMAE: José Aguilar y Marco Vargas A.;
LIVERPOOL WANDERERS: Orlando Riveras y Mario Calderón C.;
LOMA BLANCA: Julio Santander L.;
DEP. MACCABI: Erwin Hohrstock y Samuel Drajman;
NACIONAL EL SALTO: Domingo Torres S.;
PROPA: Waldo Arévalo G.;
RIO J. E. MATTE: Manue Armijo, Horacio Palma, Anacleto Ponce y Manuel Martínez R.;

CLUBES CARIOCA Y LIBERTAD, OPONDRAN SUS TRES CONJUNTOS

En la cancha Yarur, se efectuarán esta tarde los partidos amistosos entre los teams superiores y de división especial del Club Carioca y Libertad.

El espectáculo comenzará a las 14 horas, con el cotejo entre los conjuntos especiales, interviniendo en seguida, los segundos y primeros equipos adultos.

QUINCE PARTIDOS SE VERIFICARAN EN LAS CANCHAS EX CANODROMO

En las canchas del Canódromo, se llevarán a efecto hoy, los siguientes encuentros de fútbol, a cargo de destacados cuadros de barrios y equipos de la Sección Cadetes del Fútbol Profesional:

CANCHA N.o 1. — 9 horas: Badminton con Colo Colo, infantiles.
10 horas: Colo Colo con Badminton, juveniles.
11.15 horas: Badminton con Colo Colo, División Especial.
14 horas: Fresia con Bella Lola, segundos cuadros.
15 horas: Vizcaya con Vega Poniente, segundos cuadros.
16 horas: Bella Lola con Fresia, primeros equipos.
17 horas: Vizcaya con Vega Poniente, primeros equipos.
CANCHA N.o 2. — 9 horas: Capri con Defensores de Cautín, segundos cuadros infantiles.
9.50 horas: Grupo Móvil con Ricardo Cumming, infantiles.
10.30 horas: Defensores de Cautín con Capri, primeros equipos infantiles.
11.15 horas: Ricardo Cumming con Grupo Móvil, primeros cuadros infantiles.
14 horas: Uruguay con Serrano, segundos cuadros.
15 horas: Unión Cuba con Fluminense, segundos cuadros.
16 horas: Uruguay con Serrano, cuadros superiores.
17 horas: Unión Cuba con Fluminense, equipos de primera división.

Partidos amistosos de fútbol: Luis Nebot con U. Los Leones

NOMINA DE LOS MAS IMPORTANTES

Numerosos encuentros amistosos de fútbol se jugarán hoy en canchas de la capital y alrededores. Damos a conocer la nómina de los principales.

DEPORTIVO LAUTARO RIQUELME. —Con el Deportivo Volga tres equipos, en la cancha del Parque Cousiño.

DEPORTIVO ESTRELLA DE GALVEZ.— Con el Víctor Vergara, tres equipos, en su cancha.

DEPORTIVO ARTURO OLAVARRIA.— Con el Deportivo Carlos Atienza, dos equipos, en el Estadio Lo Sáez; en la mañana.

DEPORTIVO OLIMPICO ARTURO PRAT. — Con el Cerro Navia, equipos de división infantil, juvenil y especial, en la cancha de este último.

DEPORTIVO UNION CENTENARIO.— Con el Nacional equipos infantiles y juveniles, en la cancha de Independencia 2900.

LIVERPOOL WANDERERS.—Irá a Quilicura con dos equipos; enfrentará a seleccionados de la localidad.

DEPORTIVO ORIENTAL ACACIAS.— Con el Deportivo Rosarinos, tres equipos, en su cancha.

DEPORTIVO LA VALDIVIA. — Con el Deportivo Open Door, tres equipos en la cancha de éste en "El Peral".

DEPORTIVO BOGAN.— Con el Deportivo San Andrés, tres equipos, en la cancha del Patronato San Ramón.

DEPORTIVO LUIS NEBOT.—Con el Unión Los Leones, tres equipos, en la cancha del Estadio San Ignacio.

DEPORTIVO MUZZIO.— Con el Deportivo "30 de Julio", tres equipos, en la cancha Radio de la Armada.

DEPORTIVO JUVENTUD BRASIL.— Con el Unión Gay, tres equipos, en el Estadio Lo Sáez.

DEPORTIVO LOS NARANJOS. — Con el Población Morandé, tres equipos, en la cancha de este último.

DEPORTIVO DOMINGO FUENTES.— Con el Deportivo Cañonazo, tres equipos, en la cancha Igualdad.

DEPORTIVO CARLOS WALKER.— Irá a Marruecos con sus tres equipos; allí enfrentará al Deportivo Julio Covarrubias.

DEPORTIVO MIRASOL.— Irá a Maipú con sus tres equipos; allí se medirá con el Deportivo Las Brisas.

DEPORTIVO POBLACION ROSENBLICK.— Con el Olímpico, tres equipos, en la cancha de este último, en el paradero 18 de la Gran Avenida.

DEPORTIVO NACIONAL OLIMPICO. — Con el Deportivo Chile Libre, cuadros de honor, en la cancha del Cementerio General.

DEPORTIVO MANUEL VALENCIA. con el Deportivo Calaveras 13, tres equipos, en la cancha N.o 3 del Estadio San Ignacio.

RIVER PLATE.— Con el Deportivo Municipal de San Miguel, tres equipos, en la cancha del paradero 11 de la Gran Avenida.

DEPORTIVO ALIRO GONZALEZ. — Con el Unión San Carlos, tres equipos, en la cancha de éste en Avenida Egaña.

DEPORTIVO FLECHA AZUL. — Irá a Marruecos con sus tres equipos; allí enfrentará al Deportivo Marruecos.

TENIENTE GODOY.— Con el Deportivo Copihue, equipos infantiles, en el Estadio Famae.

DEPORTIVO JORGE MELENDEZ. — Con el San Luis Juniors, tres equipos, en la cancha N.o 2 del Hospital Roberto del Río.

DEPORTIVO LUIS NEBOT.—Con el Unión Los Leones, tres equipos, en la cancha N.o 4 del Estadio San Ignacio.

DEPORTIVO GUILLERMO MARIN. — Con el Deportivo Unión Zañartu, tres equipos, en la cancha de la Avenida Echeñique.

DEPORTIVO JUVENTUD DE MATTA.— Con el Deportivo San Cristóbal, tres equipos, en la cancha de Vivaceta esquina de Carrión.

DEPORTIVO CASA DO BRASIL. — Con el Deportivo Horacio Segura, dos equipos, en la cancha de Recoleta 2425.

DEPORTIVO ORIENTE.— Con el Deportivo Segundo Ruiz Mondaca, tres equipos, en la cancha de Cruz de Almeida 1001.

DEPORTIVO UNION SAN CARLOS. — Con el Aliro González, tres equipos, en su cancha.

DEPORTIVO HURACAN JUVENTUD.— Con el Exequiel Vilches, dos equipos en la cancha del Regimiento Blindado, Bilbao esquina de Antonio Varas.

DEPORTIVO LUMINOR.— Irá a Quilicura con tres equipos; allí enfrentará al Deportivo Colonia.

DEPORTIVO CALIFORNIA. — Con el Jorge V, con dos equipos infantiles, en el Estadio Municipal de Providencia, en la mañana. En la tarde, en la misma cancha, su cuadro de honor enfrentará al Covadonga.

DEPORTIVO INES DE SUAREZ. —Irá a Lo Esuejo, con tres equipos; allí enfrentará al Correa Montt.

DEPORTIVO ESTUDIANTES RITMICOS. — Con el Deportivo Unión Comandos, tres equipos, en el Estadio San Ignacio.

ALTERNAN TEAMS DEL U. LA PAZ Y E. JORQUERA

En la cancha O'Higgins, ubicada en calle Olivos entre Av. Independencia y La Paz, se realizarán hoy los encuentros amistosos de fútbol, que sostendrán los equipos adultos del Deportivo Eugenio Jorquera y Unión La Paz.

La reunión comenzará a las 14 horas, con el match entre los terceros teams de las mismas instituciones.

El primer conjunto del E. Jorquera, será integrado por: Díaz, Acuña y Abarca; Vega, Muñoz y Estay; Díaz, Lira, Jofré, Acuña y Pizarro.

Concurso de Ingeniero

LLAMASE a Concurso para proveer el empleo de Ingeniero grado 8.o de la Dirección General de Alcantarillado de Santiago, con renta anual de $ 30.000.— más 25 o|o por trabajos especiales.

Bases y antecedentes en la Dirección General, Agustinas N.o 1346, Santiago. Se reciben solicitudes de oponentes hasta el 6 de Agosto de 1945.

NOTA:.Este empleo, según la nueva planta aprobada por el Supremo Gobierno, quedará con renta anual total de $ 54.000.

Santiago, 21 de Julio de 1945
L. LIRA. Director General

A 10 MESES PLAZO
TERNOS y ABRIGOS SOBREMEDIDA
Entrega inmediata
La Sastrería DRINBERG
San ANTONIO 470
y la Sastrería ARGENTINA
San PABLO 1279

BRUNO
LA CASA DE LAS EMPANADAS
AVE, HOJA, PINO
SABADOS, DOMINGOS Y FESTIVOS
PEDIDOS POR MAYOR
FONO 91307
GARCIA REYES 9
VENTAS AL DETALLE
BANDERA 526 y
ALAMEDA 2485

CALZADOS VILLAGRA
SIEMPRE MAS BARATOS
Medidas y composturas

ZAPATERIA "EL SUBMARINO"
DELICIAS 2851
FONO 90872

BOMBAS de PULVERIZAR

Varios tipos con tracción a caballo y a mano, capacidad desde 50 litros a 300 litros. Bombas de presión 250 litros, las encontrará a precios sin competencia en FUNDICION y MAESTRANZA "ESTACION", de Abel Pessoa Rivera, MOLINA 428. SANTIAGO

FERROCARRILES DEL ESTADO
PROPUESTAS PUBLICAS EDIFICIOS

Se solicitan propuestas públicas para el trabajo que se indica:

"Construcción subestación eléctrica en la estación de OVALLE. Se abrirán simultáneamente el día 6 DE AGOSTO, a las 16 horas en la oficina del suscrito y en la del jefe Sección Vía y Obras de LA SERENA.

Consultar bases en la oficina de la SECCION ARQUITECTURA de este Departamento —Huérfanos 1421, Santiago— de 15.30 a 17 horas y en la Sección Vía y Obras de La Serena.

Se hace presente que sólo se entregarán antecedentes hasta tres días antes de la fecha de apertura de las propuestas y con inscripción especial de contratistas para este trabajo.

EL JEFE DEL DEPARTAMENTO DE LA VIA Y OBRAS
Huérfanos 1415 — Santiago.

DIRECCION GENERAL DE OBRAS PUBLICAS
DEPARTAMENTO DE ARQUITECTURA

Solicítanse propuestas públicas para la construcción de la obra gruesa de la ampliación de la ESCUELA DENTAL DE LA UNIVERSIDAD DE CHILE DE SANTIAGO.

Las propuestas se abrirán en la Sala de Despacho del Director del Departamento de Arquitectura, Morandé 45, Santiago, el día 2 de Agosto próximo, a las 16 horas.

Bases y antecedentes en el Archivo Técnico, de 15 a 18 horas.

Santiago, 18 de Julio de 1945.

EL DIRECTOR DEL DEPARTAMENTO

FUTBOL, BASKETBALL, TENIS Y ATLETISMO EN ESTADIO RECOLETA

En un festival que se hará hoy a las 14 horas, en el Estadio Popular "Recoleta", organizado por la Comisión Permanente de Coordinación Deportiva del Sector N.o 6, de Santiago y Conchalí que abarcará competencias de fútbol, básquetbol, tenis y atletismo, intervendrán los elencos de los distintos clubes de ese barrio.

En esta oportunidad, se disputarán numerosos premios obsequiados por la Dirección General de Informaciones y Cultura, directores honorarios de los institutos participantes y señores Beltrán Ilharreborde y Antonio Jiménez.

A este acto, han sido invitados los regidores de las Municipalidades de Santiago y Conchalí, funcionarios de la DIC, y representantes de los clubes de ese sector.

C. D. U. CATOLICA

Boletín oficial

Del Boletín oficial de la secretaría del Club Deportivo Universidad Católica.

"1.er EQUIPO: Como partido de fondo en el Estadio Nacional, jugará hoy, a las 15.50 horas, el primer equipo del club, enfrentando al del Green Cross, actual puntero de la competencia.

La U. Católica se hará representar por:

Livingstone; Buccicardi y Vidal; Clavería, Rucik y Carvallo; Sáez, Lacoste, Varela, Mancilla, Eyzaguirre y Riera.

CADETES: En la cancha del Estadio Militar, a las horas que a continuación se indican, actuarán los siguientes equipos de la Sección Cadetes frente al club Green Cross:

9.10 horas. — Primera Infantil: Ureta, Cobo, Roldán, Cox, Dubarry, Astaburuaga, Donoso, Alvarez Pérez, Vásquez, Barrios, Llanos, Souza, Colignon y L. González.

9.45 horas. — Juvenil: Yávar, Alvarez, Garcés, Urzúa, Escofier, Miranda, Welber, Infante, Prieto, Abarcal, Espinoza y Dies.

10.45 horas. — División Especial: Zunino, Navas, Ban, Véles, Alderete, Loyola, Hevia, Duk, Souris, Panuzzi y M. González.

REVISTA "CEATOLEI". — Hoy en el Estadio Nacional saldrá a circulación el N.o 8 de la Revista Oficial del Club, "Ceatolei", al precio de $ 1. Este número, notablemente mejorado trae informaciones y comentarios sobre todas las actividades de la última quincena del club.

SOCIOS. — Los socios al día en el pago de sus cuotas tendrán entrada liberada al espectáculo de hoy.

Se pone en conocimiento de nuestros asociados, que los Registros pasaron ya el número de 3.500, y que se espera, mediante una efectiva colaboración de los actuales socios a la campaña iniciada, llegar a los 5.000 en septiembre próximo.

SOCIOS Y SIMPATIZANTES DE PROVINCIA. — Se les ruega pedir la Revista y solicitudes de admisión a Casilla 114-D. Administración General".

Programa triple por el torneo de básquetbol de "preparación"

SE HARA HOY EN CANCHA FAMAE

La Asociación de Basketball de Santiago, ha fijado para hoy, en la cancha Famae, calle San Ignacio frente a Franklin, un programa triple que corresponde a la penúltima fecha de la etapa inicial del campeonato de "preparación". Este comprende los encuentros del Sirio con Colombia, a las 9 horas; Barcelona con Asociación Cristiana de jóvenes, a las 10, y Universidad Católica con Deportivo Olea, en el match principal de la reunión.

LA FINAL

El martes próximo, en la misma cancha, se cumplirán los partidos finales de la primera rueda de este torneo, correspondiéndoles actuar a Internacional con Ferroviarios y el perdedor del encuentro U. Católica-Olea, con ganador del cotejo Sirio-Colombia.

SERIES INFERIORES

La dirigente del basketball local ha programado para hoy, los siguientes lances oficiales entre teams de divisiones inferiores:

Gimnasio de la U. Católica. — 9.15 horas: Colo Colo con Atenas tres equipos; turno, delegado del Montemar.

Gimnasio Tracción Eléctrica. — 9.15 horas: Tabú con Palestino tres elencos; Turno, delegado de Tracción.

Cancha Cabrera Gana. — 9.15 horas: Iberia con Comercio Atlético, tres elencos; turno, del Cabrera Gana.

Cancha Deportivo Sirio.— 9.15 horas: Estrella Polar con San Ignacio, tres equipos; turno, delegado del Artesanos La Unión.

CITACIONES

CLUB PRIMERO DE MAYO. — Integrantes de sus elencos de fútbol, hoy a las 13.15 horas, en cancha ubicada en Av. Irarrázaval esq. Román Díaz.

UNION LO VIAL.— Jugadores de sus tres conjuntos de fútbol, hoy a las 9 horas, en cancha del Club Atacama, paradero N.o 15, La Cisterna.

NACIONAL OLIMPICO.— Integrantes del primer elenco de fútbol, hoy a las 15 horas, en cancha Cementerio General.

ASOCIACION DE FUTBOL DE SANTIAGO.— Sesión de directorio, mañana a las 20 horas, en Santo Domingo N.o 1334.

ASOCIACION DE FUTBOL DE Q. NORMAL. —Reunión de directorio, mañana a las 19.30 horas, en Mapocho N.o 4129.

LACUNZA. — Componentes del tercer equipo, hoy a las 9 horas en cancha Parque Cousiño; a las 14 horas, en la misma cancha los del primero y segundo equipos.

UNION Y PROGRESO.— Integrantes de su primer elenco de rayuela, hoy a las 14.30 horas en San Antonio N.o 1361.

CLUB MANUEL LAMOUR. — Asamblea general, hoy a las 10 horas, en su secretaría, calle Teniente Bisson N.o 46.

TENIENTE GODOY F. C.— Integrantes de los equipos infantil y juvenil, hoy a las 9 horas, en cancha Fábrica de Paños; a las 15 horas, en la cancha Famae, a los del tercero infantil.

UNION SAN LUIS.— Integrantes de sus teams de fútbol hoy a las 13.30 horas, en cancha Cementerio General.

CIA. DE CONSUMIDORES DE GAS DE SANTIAGO

PAGO DE SUSCRIPCION DE ACCIONES

El pago de la primera cuota de $ 25 por acción, de las acciones subscritas de la Nueva Emisión, debe hacerse en nuestras oficinas, Santo Domingo 1061, entre el 15 de Julio y el 15 de Agosto del año en curso.

DIVIDENDO PROVISORIO

Se avisa a los señores Accionistas que el Consejo de esta Compañía acordó pagar desde el Lunes 30 de Julio un dividendo provisorio de $ 3 por acción, correspondiente al primer semestre de 1945.

Santiago, 16 de Julio de 1945.

EL GERENTE.

DIRECCION GENERAL DE OBRAS PUBLICAS
DEPARTAMENTO DE ARQUITECTURA

Solicítanse propuestas públicas para la construcción del GALPON ADUANA AEREA DE LOS CERRILLOS DE SANTIAGO.

Las propuestas se abrirán en la Sala de Despacho del Director del Departamento de Arquitectura. Morandé 45, Santiago el día 31 del presente mes a las 16 horas.

Bases y antecedentes en el Archivo Técnico, de 15 a 18 horas.

SANTIAGO 12 de Julio de 1945.

EL DIRECTOR DEL DEPARTAMENTO

Santa Elena a peso bajo y en pista pesada puede ganar la carrera especial "Víctor Raby"

ES LA CARRERA BASICA DEL PROGRAMA DE ESTA TARDE EN EL CLUB HIPICO.— QUEMADITO Y MAMONAZO TIENEN MERITOS PARA SALIR DE PERDEDORES.— ESSO ES NUESTRO CANDIDATO EN LA CARRERA SOBRE 1,900 METROS.— ALPARGATA, GRAN CARTA EN LA RESERVADA A YEGUAS DE TRES AÑOS GANADORAS.— REMACHE, IT Y PROLAN SOBRESALEN EN LOS HANDICAPS SOBRE UNA MILLA

APRECIACIONES, PROGRAMA Y PRONOSTICOS

Los 1.800 metros del premio "Víctor Raby", carrera especial, reservada a yeguas de cuatro y cinco años de edad y con una recompensa de 40 mil pesos a la vencedora, sirve de base al programa de esta tarde en el Club Hípico y que incluye además la disputa de dos carreras para elementos perdedores de la nueva generación, tres series sobre una milla, una prueba sobre 1.500 metros para yeguas de tres años ganadoras y un handicap sobre 1.900 metros.

El premio "Víctor Raby" ha sido fijado en quinto lugar del programa y aparecen ocho anotadas, de las cuales cuatro o cinco ostentan legítimas posibilidades de hacer suya la carrera.

SANTA ELENA, FAVORITA DE "LA NACION"

En consideración al bajo peso, al hecho de que encontrará una pista pesada y al excelente estado de preparación que ha puesto en evidencia a través de su reciente campaña, estimamos que Santa Elena es la carta que ofrece mayores posibilidades de triunfar. En efecto, la hija de Quirón, corriendo en pista liviana, que no es la mejor para sus condiciones, y a pesos mucho más altos, ha estado realizando performances que revelan un estado de training muy satisfactorio; los factores señalados a su favor, nos hacen, pues, asignarle en nuestra fórmula de pronósticos el primer lugar, con lo cual creemos coincidir con la opinión de la mayoría de los que concurrirán esta tarde a nuestro principal hipódromo y que seguramente se traducirá en los totalizadores en una sostenida cotización.

En cuanto a la enemiga de mayor peligro para nuestra indicada, la vemos en Copy II, la pupila de Amaro, que si bien acaba de fracasar, ello aconteció bajo otras condiciones menos favorables que las de esta tarde. En esa oportunidad tuvo como enemigos a elementos de mayor jerarquía que los que deberá afrontar en su compromiso de hoy, lo que unido al estado de la pista, contribuirá a facilitarle su mejor desempeño.

En conocimiento de que se registrará por lo menos un retiro para esta carrera, no hacemos apreciaciones sobre una tercera rival, ya que ello redundaría en hacer más difícil a nuestros lectores el estudio destinado a ubicar a la posible ganadora. En resumen, nuestra fórmula para esta carrera la hacemos a base de las dos hembras citadas, con Santa Elena para el primer lugar y Copy II para escoltarla.

PRIMERA CARRERA

Se dará comienzo a la reunión con una de las series para potrillos de tres años no ganadores, prueba en la cual vemos sobresalir a Quemadito, un hermano de Quemarropa, que en su primera presentación en las pistas (Chile) cayó derrotado por Brest, a media cabeza y de mal conducido. Cómo se recordará fué presentada en una segunda oportunidad y sin la preparación necesaria a un clásico corrido en La Palma, que hizo suyo Tábano, y como era lógico, no alcanzó figuración. Desde entonces ha venido siendo cuidadosamente entrenado para asegurarle su salida de perdedores, lo que seguramente se producirá esta tarde, por cuanto se ve muy bien y los adversarios que llevará nada tienen

(PASA A LA PAG. 20)

CLUB HIPICO- Domingo 22 de Julio de 1945

PRIMERA CARRERA.— 1.200 metros.— 1.25 P. M.— Premio JIMMY II.— Serie A.— Para caballos de tres años (con exclusión de yeguas) nacidos en Chile que no hayan ganado. — Peso: 56 kilos.— Inscripción: $ 100. —Premios: $ 20.000 al 1.o; $ 6.000 al 2.o; $ 3.000 al 3.o, y $ 1.000 al 4.o.

J. Cavieres	No corre	1	Aguántese	56	14	Strak	Acomodada	El Monarca
P. del Río	V. González	2	Alamiro	56	5	Strak	Bisaya	Fresia
R. Allen	P. Flores	3	Asdrúbal	56	19	Knocker	Aspasia	Pelele
A. Fletcher	O. Valenzuela	4	Boreas	56	13	Firmament	Neblina	A. Fletcher
F. León	R. Morales	5	Candelori	56	9	Omer Emeth	Entereza	F. León
A. Breque	C. Cruz	6	Castinflas	56	18	El Ocho	Solariega	F. Fantini
S. Jiménez	J. Araya	7	El Paso	56	15	Iago	Estocada	J. Alarcón
J. Carrasco	M. Reyes	8	Giuseppe	56	2	Silvio Pellico	Gioconda IV	R. Lara
J. Melero	O. Vergara	9	Gold Nest	56	8	Nid d'Or	Filipica	I. Urrutia
S. Miceli	Ab. Silva	10	Impetu	56	12	Milímetro	Insensata	Pajarito
E. Inda	E. Asenjo	11	Los Alpes	56	17	Duraznito	Madamita	Cauquenes
S. Encina	R. Bustamant	12	Marinero	56	1	Poor Chap	Mi Paca	Marinero
L. G. Alvarez	F. Poblete	13	Marius	56	7	Luisillo	Mareya	Remark
L. Castro	O. Castillo	14	Necio	56	4	Poor Chap	Noailles	L. Castro R.
C. Quezada	M. Quezada	15	Pajarito	56	10	Centurión	Venezuela	Ollimaraj
C. Covarrubia	L. Díaz	16	Quemadito	56	6	Disarmament	Quemazón	Santa Isabel
J. Suárez	J. Olivares	17	Suárez	56	3	Tantehue	Percalina	Popeta
B. Rodríguez	F. Valls	18	Vigésimo	56	11	Lalcahue o F.	Vigésima IV	J. Vitar
Gmo. Valenzu	No corre	19	Sephir	56	16	Norton	Zarina	Dublín

CARRERA A.— 1.200 metros.— 1.45 P. M.— Premio JACKSON.— De Eliminación.— Para caballos de cuatro años y más, aceptados por la Dirección de Remonta del Ejército.— Peso de Reglamento. — Inscripción: $ 80.— Premios: $ 16.000 al 1.o.— Jinetes aprendices.

L. E. Vásquez	J. Araya	1	Balambarassi	61	7	Disarmament	Kadhiga	J. Bratti
J. Vial	B. Contreras	2	Duetto	61	4	Maile	Duette	T. Ureta M.
J. Carrasco	A. Poblete	3	Inside	61	1	Schopenhauer	India Linda	W. Gomá
H. Romero	G. Toro	4	Nelusco	61	2	West End	Malvoa	C. López C.
S. Avila	A. López	5	Logrero	60	6	Arabesco	Ibérdie	E. Sudermann
J. Duque	V. Madrid	6	Místico	60	3	Poor Chap	Mojarrita	Harry Roy
J. Salfate	M. Mockridge	7	Pedalera	59	5	Sandals	Salpura	J. Salfate

SEGUNDA CARRERA.— 1.200 metros.— 1.55 P. M.— Premio JOYD BIR.— Serie B.— Para caballos de tres años (con exclusión de yeguas) nacidos en Chile, que no hayan ganado.— Peso: 56 kilos.— Inscripción: $ 100.— Premios: $ 20.000 al 1.o; $ 6.000 al 2.o; $ 3.000 al 3.o y $ 1.000 al 4.o.

J. Cueva	R. Castillo	1	Amor Negro	56	18	Amor Pagano	Suerte Negra	J. A. Lago
Fco. Chamorro	J. Chamorro	2	Bondy	56	6	Bólido	Gamelle	Fco. Chamorro
A. Fletcher	Fco. Valenzuel	3	Broncino	56	1	Grimsby	Bronceada II	Azufre
S. Miceli	D'Andrea	4	Ciprés	56	9	Digno III	Lady's Birthda	Pajarito
J. Melero	J. Ortiz	5	Comendador	56	15	Brick	Culata II	Wanda
F. Peralta	J. Olivares	6	Gay Boy	56	11	Duraznito	Socratina	Las Letras
C. Covarrubias	L. Díaz	7	Hijo Mío	56	2	Duraznito	Kadich	Gmo. Tejeda
A. Grilli	L. Céspedes	8	Ilustre	56	4	Poor Chap	Igriega	A. Lasalvia
A. Echeverría	C. Cruz	9	Macabeo	56	17	Yellowstone	Filumena	A. Echeverría
C. Quezada	M. Ocampo	10	Mamonazo	56	7	Iago	Mamá Lucha	Ollimaraj
C. Quezada	M. Quezada	11	Rancagüito	56	4	Brick	Mafufa	Rancagua
L. A. Figueroa	No corre	12	Milodón	56	10	The Font	Mythology	Carcajada
J. B. Constant	L. Pérez	13	Pergamino	56	14	Chiste	Suertera	R. K. de Cor
R. Allen	P. Flores	14	Solón	56	13	Dandín	Espérame	Toscode
M. Rodríguez	F. Valls	15	Stendhal	56	16	Norton	Jezabel	Norton
A. Locci	C. Cruz	16	Terek	56	12	The Font	Tirúa	R. Labbé
J. Cavieres	G. Martínez	17	Thibet	56	5	The Font	Thea	H. Braun
O. Urbina	No corre	18	Vitelito	56	3	Mac Mahom	Volterra	Plutón

TERCERA CARRERA.— 1.600 metros.— 2.25 P. M.— Premio JANUS.— 1.a Serie.— Para caballos de cuatro años ganadores y para caballos de cinco años y más que hayan ganado más de $ 25.000.— Handicap.— Inscripción: $ 100.— Premios: $ 20,000 al 1.o; $ 6.000 al 2.o; $ 3.000 al 3.o, y $ 1.000 al 4.o.

E. Inda	E. Asenjo	1	Osorno	57	7	Trelawny	Jerusalén	Imola
E. Inda	No corre	2	Barba Azul	46	1	Tofee	Kadak	W. Silva L.
J. Cavieres	J. F. Marchant	3	Remache	53	8	Barranquero	Retentiva	La Divisa
F. León	No corre	4	Quintulén	49	5	Campeón	Quintu-Llanca	J. B. Ourtau
F. León	C. Cruz	5	Setubal	48	3	Signum	Himalaya	F. León
C. M. Guzmán	J. Araya	6	Cockney	48	6	Congreve	Rasta	Vasily
A. Locci	L. Jara	7	Rayero	47	1	Ilión	Retórica	Bengala
A. Cañas	J. F. Vidal	8	Republicano	46	4	Garboso	Penélope	A. Cañas

CUARTA CARRERA.— A las 3.00 P. M.— 1.900 metros.— Premio JARAMAGO.— Para caballos de cuatro años y más que no hayan ganado más de $ 80.000.— Peso: 48 kilos.— Recargo de un kilo por cada $ 3.000 o fracción mayor de $ 1.500 ganados sobre $ 40.000.— Recargo extra de tres kilos a los que hayan ganado en distancia de 1.800 metros o mayor desde el 1.o de enero de 1945.— Inscripción: $ 100.— Premios: $ 20.000 al 1.o; $ 6.000 al 2.o; $ 3.000 al 3.o y $ 1.000 al 4.o.— (En esta carreras los jinetes no tendrán descargos).

J. Carrasco	J. Ortiz	1	Vistoso II	59	3	Barranquero	Volanta	Coronach
A. Muñoz	C. Cruz	2	Q. M. Quiere	53	8	Disarmament	Quemazón	Gran Panizo
E. Muñoz	L. Céspedes	3	Talismán	52	9	The Font	Tirúa	Lo Aguila
J. Cavieres	J. F. Marchant	4	Gipsy	50	6	The Font	Gipsy Girl	La Divisa
E. Rodríguez	No corre	5	Letrado	50	1	Poor Chap	Lotus Bud	Tak
A. Castro	J. Araya	6	Pirapó II	50	5	Trigal	Piquichina	Chillán
P. Inda	No corre	7	Ravaillac	50	11	Electrón	Roesray	Carlota
C. Cruz	J. E. Cruz	8	Osado	49	16	Trelawny	Esperada	R. Morán B.
A. Pérez	A. Vásquez	9	Esso	48	12	Corn Belt	Royale d'Or	Bella Vista
J. Herane	H. Ravello	10	Gino Rex	48	15	Centurión	Gonvia	Julio Herane
Propietario	R. Cuevas	11	Insolente	48	7	Insulto	Embocadura	Raúl Allen
V. A. Polanco	G. Mora	12	Kubelik	48	2	Oakland	Kurura	Santa Elvira
L. G. Alvarez	L. Jara	13	Napoleón	48	10	Trelawny	La Baguala	Quimio Brasil
D. Solís	H. Cabello	14	Nubarrón	48	4	Poor Chap	Noailles	La Favorita
L. A. García	No corre	15	Argelia	46	13	Trafalgar	Jeringa	El Jazmín
M. Portuguez	J. F. Vidal	16	Viajera	46	14	Poor Chap	Valaquia	José Ureta M.

QUINTA CARRERA.— A las 3.35 P. M.— 1.800 metros.— Premio VICTOR RABY.— Carrera Especial.— Para yeguas de cuatro y cinco años que hayan ganado más de $ 10.000 y menos de $ 200.000. — Handicap.— Inscripción: $ 400 el lunes 16 de julio.— Premios: $ 40.000 a la 1.a; $ 12.000 a la 2.a; $ 6.000 a la 3.a, y $ 2.000 a la 4.a.

H. Cisternas	N. N.	1	Ligeraza	56	7	L'Oriflamme	Quick	Valenciano
A. Pérez	J. F. Marchan	2	Copy II	55	6	Camerino	Caresse	F. Astaburuag
C. Covarrubia	L. Díaz	3	Boca Juniors	54	2	Canaro	Atajada	Lautaro
A. Breque	C. Cruz	4	Venganza	54	5	Orégano	Vanidosa II	Playa
M. Portuguez	J. F. Vidal	5	Cortapisa	51	1	A. Apple	Cora	J. Ureta M.
S. Fuentes	R. Pacheco	6	Gentileza II	49	4	Sparus	Gentlewoman	Chantilly
A. Fletcher	J. Ortiz	7	Llanquihuana	46	2	Digno III	Jubilosa	Marojal
L. G. Alvarez	J. E. Cruz	8	Santa Elena	46	8	Quirón	Mela	Quimio Brasil

SEXTA CARRERA.— A las 4.15 P. M.— 1.500 metros.— Premio JUERGA.— Para yeguas de tres años ganadoras.— Peso: 50 kilos.— Recargo de tres kilos a las ganadoras de dos carreras y de seis a las de tres o más.— Recargo extra de tres kilos a las ganadoras de carrera clásica.— Inscripción: $ 100.— Premios: $ 20.000 a la 1.a; $ 6.000 a la 2.a; $ 3.000 a la 3.a y $ 1.000 a la 4.a.

L. A. Contreras	A. Vásquez	1	Agraria	55	10	Camerino	Agresiva	Asti
G. de la Cerda	J. Olivares	2	Pereza	53	9	Tupá	Holgazana	Inesita
C. M. Guzmán	M. Quezada	3	Guaquirita	52	4	Haricot	Guaranza	Rocambole
A. Valdivia	No corre	4	La Línea	52	6	Grease Paint	Josephine Bak	Edo. Mancilla
J. Cavieres	J. F. Marchant	5	Ya Vengo	52	11	Senor	Yavá	S. Lyon S.
J. Cavieres	No corre	6	Argiza	50	13	Negrero	Buena Cepa	Concepción
S. Jiménez	J. Araya	7	Adriana	50	7	Darién	Madriguera	J. R. Ibáñez
C. Covarrubia	L. Díaz	8	Alpargata	50	3	Sandals	Salamba	Santa Isabel
A. Castro	L. Céspedes	9	Botamanga	50	12	Valeriano	Blue Arrow	A. Lucavechi
A. Echeverría	C. Cruz	10	Coplita	50	14	Oakland	Claro de Luna	Blanco Encalada
L. A. Molina	O. Castillo	11	Corre que te Pillo	50	2	Heidelber	Salmagundi	P. Molina O.
R. Gómez	R. Pacheco	12	Pilalai	50	8	Knockem	Fachina	Rina
E. Maggi	J. González	13	Rapa	50	5	Oakland	Rajadora	Cecor
M. Feliú	J. E. Cruz	14	Traicionera	50	1	Impetuoso	Kodakeana	H. Pinochet B.

SEPTIMA CARRERA.— A las 4.55 P. M.— 1.600 metros.— Premio JAYUN.— 3.a serie.— Para caballos de cuatro años ganadores y para caballos de cinco años y más que hayan ganado más de $ 25.000. — Handicap.— Inscripción: $ 80.— Premios: $ 16.000 al 1.o; $ 4.800 al 2.o; $ 2.400 al 3.o y $ 800 al 4.o.

M. Barrera	J. P. Marchant	1	Fiorello	58	3	Iturbide	Very Sorry	Los Rosales
A. Castro	J. Araya	2	Tolhuaca	57	6	Digno III	Picarita	E. G. de Cast
R. Díaz	J. F. Vidal	3	Pachá	56	13	Pipirigallo	Ganó Mi Pad	Rudecindo Dís
C. J. M. Can	E. Farías	4	Habyek	54	4	Oakland	Marga Marga	Lastra
S. Miceli	J. Herrera	5	Peñamuro	54	1	Transcendente	Pravia	Ranita
A. Pérez	A. Osorio	6	Acuarela II	53	9	Petit Bleu	Asiria	Rocas
N. Peralta	J. Olivares	7	Aquelarre	53	20	Harry Lee	Martha Eggert	San Alberto
J. Cuevas	J. Ortiz	8	Amor Brujo	52	10	Heidelberg	Nerina	Huilli
C. Quezada	A. Vásquez	9	Chincolito	51	21	Bossuet	Venezuela	Ollimaraj
M. Jara	H. Jara	10	Fosforera	51	11	Fotográfico	Omaha	Manuel Jara
H. E. Inda	G. Vergara	11	Filósofo	48	8	Poor Chap	Filipina	H. Donoso F.
R. Allen	C. Cruz	12	Insolente	48	5	Insulto	Embocadura	Raúl Allen
C. M. Guzmán	A. Poblete	13	Llao Llao	48	18	Poor Chap	Zulé	Suc. E. Moran
E. Muñoz	No corre	14	Annápolis	47	19	The Font	Amón Ra	Lo Aguila
J. Duque	J. González	15	It	47	12	Poor Chap	Igriega	Rafael Duque
J. Melero	E. Cruz	16	Mamandurria	57	2	Buñuelito	Tirilla	José Golú A.
L. A. García	No corre	17	Argelia	46	17	Trafalgar	Jeringa	El Jazmín
J. Salfate	J. Becerra	18	Mesenia	46	22	Nid d'Or	Fiesole	As de Copas
L. G. Alvarez	No corre	19	Napoleón	46	14	Trelawny	La Baguala	Quimio Brasil
A. Jacial	J. Freire	20	Porteñita	46	15	Iturbide	Partiquina	Adolfo Navech
P. Inda	L. Jara	21	Ravaillac	46	7	Electrón	Roseray	Carlota
G. de la Cerd	E. Obregón	22	Wickett II	46	16	Electrón	Woolscott	Gmo. de la Ce

OCTAVA CARRERA.— A las 5.35 P. M.— 1.600 metros.— Premio JOU JOU.— 2.a serie.— Para caballos de cuatro años ganadores y para caballos de cinco años y más que hayan ganado más de $25.000. — Handicap.— Inscripción: $ 90.— Premios: $ 18.000 al 1.o; $ 5.400 al 2.o; $ 2.700 al 3.o, y $ 900 al 4.o.

J. Cavieres	J. F. Marchant	1	Panegírico	57	12	Orégano	Pifiadora	El Portal
M. Barrera	H. Caballero	2	Empeño	56	7	Pantera	Extra	Montecarlo
M. Barrera	No corre	3	Gran Capitán	55	10	Bacchus Rex	Grand Mere	Dora
C. Mancilla	L. Díaz	4	Lord Brain	55	5	Trascendente	Napolitana	Melosillas
[illegible]	J. González	5	Profesa	55	13	Disarmament	Monjita	Rita
C. Quezada	M. Quezada	6	Rancagüina	54	11	Orégano	Vislumbre	Rancagua
A. Fletcher	No corre	7	Llanquihuana	50	9	Digno III	Jubilosa	Marojal
J. Rebello	J. González	8	Prolán	49	8	Isabelino	[illegible]	Ebro
J. Salas	J. Araya	9	Santuzzo	49	6	Duraznito	Santuzza	Insistencia
P. Cáceres	R. Pacheco	10	Portomontina	48	3	Ilión	Malta	Suc. M. Schal
J. Costantini	A. Vásquez	11	Contrapunto	47	2	Magnax	Modernita	B. Donnay
A. Muscatt	C. Cruz	12	No Me Diga	47	4	Ilión	Severa	Saturno
M. Feliú	J. E. Cruz	13	Homérica	46	1	Pantera	Hermenegilda	Mi Cariño

Los buenos trabajos de Personaje nos hacen preferirlo en el "Domingo Peñafiel"

CLASICO SOBRE 2,000 METROS QUE SIRVE DE BASE AL PROGRAMA DE HOY EN EL HIPODROMO CHILE.— BARMAN Y OLHAVERRY QUEDAN PARA LOS PLACES.— EN LAS PRUEBAS ORDINARIAS SUFRAGAMOS POR REJILLA, LUNETA, SACHEM, CRIOLLA, NEBULOSA, PASATIBUS, DIGNIFICANTE Y APARECIDO

APRECIACIONES, PRONOSTICOS Y PROGRAMA COMPLETO

Sobre la base del clásico "Domingo Peñafiel" se ha confeccionado una interesante cartilla hípica en el hipódromo de La Palma, la que cuenta con ocho pruebas corrientes sobre corto recorrido, ya que las dos condicionales son de 950 metros y los seis handicaps restantes son todos ellos de 1,200 metros.

La cancha estará barrosa por lo que, al hacer el estudio de las mejores opciones, preferiremos en nuestros pronósticos a aquellos competidores que se favorezcan con el estado de la pista.

EL CLASICO "DOMINGO PEÑAFIEL"

En séptimo término saldrán a la cancha los adversarios del clásico, entre los que ha confeccionado una escala de 15 kilos, que equipara algunas opciones.

Faetín por el peso de reglamento nada tiene que hacer, aun que está muy bueno; Olhaverry tiene adeptos decididos por lo guapo y luchador que es para los finales, y aunque algo flaquea en la distancia, el barro lo favorece; Barman ha llevado a efecto una campaña de primer orden, y frescas están en la memoria de los aficionados sus victorias recientes; Personaje ha venido mejorando considerablemente y además de su triunfo clásico en el premio "La Palma", cuenta con trabajos llamativos; Macanudo ve disminuída su chance con el estado de la pista, y ha estado fracasando; Raudaloso mejora en barro e igual cosa puede decirse de Santo Domingo. Nebucano y Pacto han estado corriendo en forma deslucida últimamente; Barba Azul escoltó a Viene Bien en su más reciente compromiso y es gran barrero, y finalmente, Okinori va tras un lance bien probable dado lo que mejora en esta pista, el cómodo peso que carga y atendida, además, la circunstancia de que fué cuarto de Viene Bien, pésimamente mal conducido.

El pronóstico de la prueba es bien difícil, no siendo improbable que la carrera se resuelva por sorpresa.

Por nuestra parte vamos a recomendar a Personaje por el soberbio estado en que bajará a cumplir su compromiso, dejándole a Barman y Olhaverry las colocaciones siguientes.

LAS PRUEBAS ORDINARIAS

La reunión comienza con un compromiso condicional, reservado a potrancas de tres años no ganadoras, que se extiende sobre un recorrido de 950 metros, en donde las preferencias de los apostadores se las distribuirán Culebrina, Chilpa, Rejilla e Iguana, sea por sus recientes actuaciones o por sus trabajos durante la semana.

Creemos que una buena carta, dentro de lo modesto del lote, es Rejilla, a la que le confiamos la defensa de nuestro pronóstico, indicando en los placés a Culebrina y Chilpa.

SEGUNDA CARRERA

De análogas bases a la anterior es la de segunda hora en donde nuestra carta para el primer lugar es Luneta, que si so-

(PASA A LA PAG. 20)

El Artículo 326 del Reglamento de Carreras

El Hipódromo Chile publica en su programa oficial y en una acreditada revista hípica, el siguiente

AVISO AL PUBLICO:

"Al hacer su cartilla el público debe dictar, además de la carrera, el NUMERO del caballo, en vez del nombre.

"El vendedor escribirá en la carrera correspondiente, el NUMERO del caballo, en vez del nombre, y para evitar errores, se ruega al público revisar su cartilla".

Por si hay alguien que ignore lo que al respecto dice el Reglamento de Carreras, por cuyas disposiciones deben regir sus actividades las instituciones hípicas, reproducimos a continuación lo que dice el artículo 326:

"Artículo 326. — Los boletos de apuesta mutua combinada, se adquirirán en oficinas o dependencias del Club respectivo, y se extenderán en formularios especiales, distintos para ganador y placé, proporcionados por la oficina respectiva; se harán por separado el ganador y placé, anotando sólo una combinación en cada formulario. **Se indicarán claramente los nombres de los caballos, la numeración** de la carrera y la cantidad apostada.

La oficina otorgará un comprobante, el cual no podrá ser alterado ni enmendado por nadie".

Almorranas

Las almorranas son molestas y dolorosas, y su descuido puede traer consecuencias serias.

El Ungüento MAN ZAN se prepara únicamente para combatir las almorranas. Proporciona alivio, calma la irritación y es antiséptico.

Cada tubo viene provisto de una cánula mediante la cual el ungüento se aplica sin dificultad, llegando a todas las partes afectadas.

Bases—Hamamelis Virginiana, Alcanfor, Aceite de Eucaliptus y Fenol.

UNGÜENTO MAN ZAN M.R.

CLUB HIPICO DE SANTIAGO

Cítase a los señores accionistas del Club Hípico de Santiago a junta general ordinaria para el Lunes 30 de Julio a las 5 P. M. en el local de la Secretaría, calle San Antonio N.o 231, con el objeto de dar cumplimiento a lo dispuesto en el artículo 12 de los Estatutos y proceder a la proclamación del resultado final de la elección de tres (3) Directores.

Esta elección se verificará los días 24, 25, 26, 27, 28 y 29 de Julio de 6 a 8 P. M. en conformidad a lo dispuesto en el artículo 22 de los Estatutos.

Cítase igualmente a junta general extraordinaria de accionistas, la cual se verificará el mismo día Lunes 30 de Julio, a continuación de la junta ordinaria, con el objeto de solicitar, de acuerdo con lo dispuesto en los artículos 16 y 25, N.o 5 de los Estatutos, la autorización para enajenar al Banco de Crédito e Inversiones el predio de propiedad del Club, ubicado en la calle Moneda N.o 723-727, en las condiciones de que se dará cuenta en la referida junta.

Santiago, 17 de Julio de 1945.

PEDRO GARCIA DE LA HUERTA,
Presidente.

LA CAJA NACIONAL DE AHORROS

solicita propuestas públicas para la construcción del edificio de su Oficina en LA CALERA.

Planos y demás antecedentes pueden consultarse en la Oficina Central-Prat, de Valparaíso, y en la Oficina Central de Santiago (Arquitecto - Jefe), todos los días de 10 a 12 A. M., antes del 3 de agosto próximo, fecha en que, a las 15 horas, se deberán presentar las propuestas en sobre cerrado.

HIPODROMO CHILE-Dgo. 22 de Julio de 1945

PRIMERA CARRERA, a las 8.15 A. M.— 950 metros. —Premio JINESITA.— Serie A.— Para potrancas de 3 años nacidas en Chile, no ganadoras.— Peso: 54 kilos.—Inscripción: $ 200.— Premios $ 20.000 a la primera; $ 6.000 a la segunda; $ 3.000 a la tercera y $ 1.000 a la cuarta.

H. Inda	J. Vergara	1	Bona Dea	54	10	Bólido	Ukelele	C. Giudice
J. Suárez	J. E. Cruz	2	Culebrina	54	12	Darién	Despierta	La Hora
D. Pérez	L. Céspedes	3	Chilpa	54	7	Frigio	Slap	Enriquito
C. Muñoz G.	O. Vergara	4	Chiripa	54	2	Copete	Chicha	E. Morice
C. Quezada	M. Quezada	5	Enseña	54	1	Iago	Estrellamar	Los Guindos
A. Locci	H. Vergara	6	Francolina	54	6	Tupá	Franconia	E. Escribano
O. López	J. González	7	Iguana	54	9	Darién	Habilidad	Ruca
H. Cisternas	G. Toro	8	La Colación	54	3	King Lomond	Lady Macbeth	Puquillay
E. Sepúlveda	G. Sepúlveda	9	Malmoe	54	13	Luisillo	Malcorrida	Torino
J. Donati I.	N. N.	10	Melisande	54	11	Negrero	Melibea	Rosny
E. Inda	G. Vergara	11	Murtilla	54	5	Martín García	Ivanita	J. Valck
E. Villaseca	G. Alcalde	12	Penitencia	54	4	Iturbide	Pegaway	Limited
D. Sandoval	J. Araya	13	Rejilla	54	14	Signum	Hija Rubia	A. Manzano
Propietario	F. Poblete	14	Resistencia	54	8	Noctovisión	Graciosísima	

SEGUNDA CARRERA, a las 8.45 A. M.— 950 metros.—Premio JINESITA.— Serie B.— Para potrancas de 3 años nacidas en Chile, no ganadoras.— Peso: 54 kilos.—Inscripción: $ 200.— Premios: $ 20 000 a la primera; $ 6.000 a la segunda; $ 3.000 a la tercera y $ 1.000 a la cuarta.

C. Covarrubias	H. Vergara	1	Alzada	54	6	Halifax	Indian Maid	J. Prieto L.
Propietario	C. Cruz	2	Bidaray	54	10	Trafalgar	Cavatina	L. A. Yáñez
L. Castro	O. Castillo	3	Concordia	54	4	Dalcahue	Cordovesa	R. Contreras
I. Sánchez	R. Bustamante	4	Envy	54	13	Transcendente	Atlántida	Mary
H. Cisternas	E. A. Vásquez	5	Faranguita	54	3	Espartaco	Faranga	Valenciano
V. A. Polanco	R. Morales	6	Lavándula	54	11	Grimsby	Licán	Margot
A. Valdivia	M. Quezada	7	Luneta	54	2	Martín García	Lunaria	Ki Ko
M. Barrera	R. Parodi	8	Llanura	54	5	Yelmo II	Lisa y Llana	A. Heskett
Propietario	L. Valencia	9	Matincha	54	1	Martín García	Michincha	N. Peralta
A. Echeverría	J. E. Cruz	10	Milonga	54	9	Apple Jack	Retama	B. Encalada
M. Feliú	J. Olivares	11	Opereta	54	12	Orgullo	Odisea II	L. M. Sánchez
F. León	N. N.	12	Panameña	54	7	Orégano	Aguilita	Renaico
E. Inda	J. Vergara	13	Prodigiosa	54	8	Trelawny	Batavia II	Imola

TERCERA CARRERA, a las 9.15 A. M.— 1.200 metros.—Premio JUPITER.— 6.a Serie.— Handicap para 4 años ganadores y para 5 años y más que hayan ganado $ 30.000.— Inscripción: $ 120.— Premios: $ 12.000 al primero; $ 3.600 al segundo; $ 1.800 al tercero y $ 600 al cuarto.

F. Guerra	L. Araya	1	Comoleocurre	59	25	El Ocho	La Tercera	Enriquito
P. Guerra	N. N.	2	Carísima	48	17	Schopenhauer	Carambola II	Rague
L. A. Molina	O. Castillo	3	Piloto	56	12	Well Played	Cutarda	P. Molina C.
A. Vodanovic	J. E. Cruz	4	Precipitada	56	16	Salerno	La Araucana	Dalmacia
J. Herane	V. González	5	Ametralladora	55	22	D'Alembert	Fontana Rosa	R. Becerra
A. Castro S.	C. Cruz	6	Kermesse	55	21	Blandonian	Madness	R. Guerrero B.
A. Luna	G. Alcalde	7	Lisímaco	55	8	Martín García	Lunaria	Conchalí
R. Videla	G. Toro	8	Bolonia	54	18	Silvio Pellico	Bula de Oro	P. A. Videla
Propietario	A. López	9	Liadín	54	1	Cocles	Lombardía	L. Navarro
Propietario	J. Ortiz	10	Normando	54	14	Poor Chap	Noailles	L. Castro
J. Suárez	J. Olivares	11	Q. Columna	54	4	Darién	Emboscada	Quintrilpe
E. Maggi	M. Quezada	12	Rotativa	54	3	Oakland	Rajadora	Cecor
J. Valenzuela	H. Caballero	13	Pasadena	53	10	Iago	Perusa	El Cardo
J. Cappó	R. Bustamante	14	Sachem	53	15	Rococó	Monarquía	San Antonio
L. A. García	H. Vergara	15	Argelia	52	9	Trafalgar	Jeringa	El Jazmín
O. Urbina	L. Céspedes	16	Villa Carmen	52	26	Duraznito	La Lorena	Mariposa
O. López	L. A. Díaz	17	Linducha	51	27	Barranquero	Linda	Las Catas
R. Allen	J. Ortiz	18	Dinka	50	11	Mac Mahom	Katta	Los Chongos
J. Vial	J. Vidal	19	Garay	50	2	D'Alembert	Sólida	Concepción
R. Quiroz	R. Pacheco	20	Nogi	49	13	Noctovisión	Aut o Pep	N. v. de Quiroz
S. González	A. Poblete	21	Kos Kosú	49	19	Firmament	Salpiglosis	H. Valdés
J. F. Salinas	E. Vásquez	22	Amazona	48	23	Gran Emir	Americanita	R. Emperanza
Propietario	C. Vega	23	Loretana	47	7	Tantehue	Gritona	J. Bastarrica
J. Costantini	L. Jara	24	Pulque	47	20	Puro Habano	Miss Cuba	R. de Costantis
A. Cañas	N. N.	25	Asarina	46	5	Trafalgar	Adelante	S. Postiglioni
A. Lancién	N. N.	26	Item	46	6	Estadista	Inverness	Tricole
Propietario	E. Barraza	27	Credencial	46	24	Garboso	Se Fué	J. Quinteros

CUARTA CARRERA, a las 9.45 A. M.— 1.200 metros.—Premio JUPITER.— 5.a Serie.— Handicap para 4 años ganadores y para 5 años y más que hayan ganado $ 30.000.— Inscripción: $ 120.— Premios: $ 12.000 al primero; $ 3.600 al segundo; $ 1.800 al tercero y $ 600 al cuarto.

R. Allen	V. González	1	Ataturk	61	10	Impetuoso II	Happiness	Sajonia
J. Medina	H. Vergara	2	Chispo	61	1	Norton	Infidencia	Guaico
J. Costantini	M. Quezada	3	Austríaca	59	21	Oakland	Cantimpla	R. de Costantini
F. Peralta	J. Olivares	4	Criolla	59	12	Darién	Trentina II	No me Olvides
J. Valenzuela	H. Caballero	5	Cutty Sark	59	18	Bacchus Rex	La Bemol	El Cardo
A. Echeverría	C. Rebolledo	6	Oasis	58	14	Oakland	Kurichana	Vencedor
A. Breque	P. Flores	7	Carlista	57	20	Rococó	Flor Morada	Los Quillayes
J. Cappó	R. Bustamante	8	Caycay Villú	56	23	D'Alembert	Mamá Oello	San Antonio
Propietario	J. E. Cruz	9	Aldeana	53	17	Nid d'Or	Injuria	A. Vodanovic
M. Feliú	V. González	10	Buenas Noches	53	16	Cateador	Noche Triste	I. Martín
J. Salfate	M. Ocampo	11	Palique	53	3	Rising Star	Favorita II	Ibérico
J. Salfate	E. Barraza	12	Mesenia	46	9	Nid d'Or	Fiesole	As de Copas
J. Castro R.	G. Alcalde	13	Blandita	52	13	Blandonian	Salitrera	G. Urquidi
A. Lancien	G. Toro	14	Merlán	52	8	Rococó	Retama	Tricole
E. Inda	G. Vergara	15	Rosemode	52	15	Rosellón	Modista II	Los Alacranes
Propietario	C. Cruz	16	Nafta	51	6	Well Played	N. de Tolosa	L. A. Yáñez
P. del Río	E. A. Vásquez	17	Bisagra	50	22	Heidelberg	Isaya	R. de del Río
E. Rebolledo	N. N.	18	Tripartita	50	5	Tristán	Micheo	O. Maria
L. González	G. Silva	19	Panguipulli	50	7	Bacchus Rex	Parlamentaria	D. Miranda
E. Maggi	H. Cabello	20	Auténtica	49	2	Maile	Ruca	Lelita
C. Quezada	J. Gaete	21	Bondadosa	48	19	Trascendente	Bondad	Felipe
N. Peralta	L. A. Valencia	22	Nieve Roja	48	11	Noctovisión	Bearnesa	Pensacola
A. Henríques	L. Jara	23	Buckhingham	46	4	Nid d'Or	Fritura	El Ideal
A. Jacial	J. Ortiz	24	Kika	46	24	Oakland	Kettle	F. Jacial

QUINTA CARRERA, a las 10.15 A. M.— 1.200 metros.—Premio JUPITER.— 3.a Serie.— Handicap para 4 años ganadores y para 5 años y más que hayan ganado $ 30.000.— Inscripción: $ 130.— Premios: $ 13.000 al primero; $ 3.900 al segundo; $ 1.950 al tercero y $ 650 al cuarto.

Propietario	V. González	1	Aramís	57	10	Garboso	Salpicada	R. Allen
R. Allen	N. N.	2	Comunera	50	7	Hechicero	Cana	Pelele
J. Cavieres	J. F. Marchant	3	Comoluz	56	14	Magnax	Comopluma	Singapore
E. Sepúlveda	G. Sepúlveda	4	Frieda	56	15	Cedro	Fabricia	Lía
E. Jara	M. Quezada	5	Nebulosa	56	11	King Lomond	Rosada	Longchamps
J. Bustamante	R. Castillo	6	Peso Fuerte	56	12	Insulto	Libra	Suc. D. Yáñez
D. Sotomayor	P. Flores	7	Arilahuen	54	19	Negrero	Austria-Hungría	Bio Bio
J. Cappó	G. Alcalde	8	Derviche	54	9	Aretino II	Redundancia	San Antonio
F. Peralta	J. Olivares	9	Polonesa	54	8	Blandonian	Iliria	Loma Blanca
A. Cañas	V. González	10	Stand By	54	16	Centurión	Sugar Fly	Khenia
Propietario	L. Valencia	11	Escorpión	53	17	Aretino II	W. Queen	E. Cáceres
E. Cáceres	R. Pacheco	12	Cardilla	48	18	Duraznito	Armure	L. de la Fuente
E. Inda	E. A. Vásquez	13	En Garde	52	6	Corn Belt	En Avant	Alegría
J. Vial	G. Toro	14	Como Rifle	51	3	Tapicero	Guardia Vieja	El Pibe
A. Echeverría	C. Cruz	15	Heredero II	50	20	Magnax	Heredera	La Bastille
J. Donati I.	L. Pérez	16	M. Verónica	50	2	Negrero	Marie Brizard	A. Donati
N. Peralta	J. E. Cruz	17	Centauro	47	4	Martín García	Circacia	Tutuquén
A. Valdivia	E. Márquez	18	Dick Turpin	47	5	Noctovisión	Amberina	Rocambole
H. Vigoroux	E. Barraza	19	Jean Harlow	46	1	Feu d'Amour	Eritaña	J. Vigoroux
L. A. Contreras	N. N.	20	Pialada	46	13	Magnax	Protegida	Remark

SEXTA CARRERA, a las 10.50 A. M.— 1.200 metros.—Premio JUPITER.— 1.a Serie.— Handicap para 4 años ganadores y para 5 años y más que hayan ganado $ 30.000.— Inscripción: $ 150.— Premios: $ 15.000 al primero; $ 4.500 al segundo; $ 2.250 al tercero y $ 750 al cuarto.

J. Suárez	R. Pacheco	1	Ambrosía	60	12	El Maestro	Amberita	Don Luis
A. Echeverría	C. Cruz	2	Lurigancho	57	1	Apple Jack	Flor Mirada	Vencedor
E. Inda	E. Asenjo	3	Transmarino	57	11	Trampiato	Aguademar	Alegría
P. del Río	J. Herrera	4	Bohemio	55	2	Salerno	Bohemienne	Fresia
I. Erazo	F. Santander	5	Marquecho	52	4	Milímetro	Faldera	Saint Cyr
M. Segura	R. Morales	6	Pasatibus	52	7	Okay	Mansera	Pingüinos
G. Mancilla	L. A. Díaz	7	Nicanor	51	5	Martín García	Nunca	Melosillas
C. Muñoz G.	J. Araya	8	Iser	49	9	Lord Wembley	Ignota	Quijote
S. Miceli	J. Ortiz	9	Métrica	48	10	Honolulu	Miss Grey	Japhan
M. Barrera	L. Espinoza	10	Gabriela	47	3	Impetuoso	Gabrielita	Lilión
A. H. García	N. N.	11	Bas Rock	46	8	Chiste	Primera Tiple	Claudio
R. Gómez	L. A. Valencia	12	Qué Terrible	46	6	Homobono	Ducienne	Rina

SEPTIMA CARRERA, a las 11.25 A. M.— 2.000 metros.— Premio DOMINGO PEÑAFIEL.— (Clásico).— Handicap para todo caballo.— Inscripción: $ 400.— Premios: $ 40.000 al primero; $ 12.000 al segundo; $ 6.000 al tercero y $ 2.000 al cuarto.

S. Micelli	A. Silva	1	Faetín	61	11	Faetón	Ka Chienne	Pajarito
Propietario	O. Vergara	2	Olhaverry	61	1	Salerno	Me Consta	A. Vodanovic
A. Breque	C. Cruz	3	Barman	56	12	Blandonian	Zurda	F. Valdés B.
Propietario	M. Quezada	4	Personaje	54	10	Martín García	Lola Montes	C. Quezada
M. Segura	R. Morales	5	Macanudo	52	5	Knocker	Reineta	Pichidegua
C. Covarrubias	L. A. Díaz	6	Raudaloso	51	8	Don Raúl	Perla Legítima	Lota
G. Valenzuela	J. Araya	7	Sto. Domingo	51	3	Negrero	Sans But	Toñito
J. Medina	F. Santander	8	Nebucano	50	4	Fotográfico	Nebucana	Universal
J. E. Bustaman	E. A. Vásquez	9	Pacto	48	7	Parlanchín	The Alliance	L. Pino
E. Inda	J. F. Vidal	10	Barba Azul	46	6	Tofee	Kadak	Waldo Silva
J. Cavieres	J. Ortiz	11	Monte Aguila	46	9	Luisillo	Mareva	Valparaíso
J. Bustamante	J. E. Cruz	12	Okinori	46	2	Samuray	Gloration	Panchote

OCTAVA CARRERA, a las 12.10 P. M.— 1.200 metros.— Premio JUPITER.— 2.a Serie.— Handicap para 4 años ganadores y para 5 años y más que hayan ganado $ 30.000.— Inscripción: $ 140.— Premios: $ 14.000 al primero; $ 4.200 al segundo; $ 2.100 al tercero y $ 700 al cuarto.

E. Scala	R. Bustamante	1	Hajduk	61	9	Parwiz	Cerva	E. Mancilla
R. Rabello	G. Toro	2	Himalaya II	61	15		Izarcharra	Buen Suceso
Propietario	J. Marchant	3	Dignificante	53	14	Digno III	Fornarina	R. Rabello
N. Peralta	M. Quezada	4	Martincito	61	10	Martín García	Rada	V—8
J. Bustamante	J. Ortiz	5	El Pampa	57	11	Ilión	Demi Monde	P. de Mallorca
J. Jordán	P. Flores	6	Cafardeuse	55	13	R. Pasha	Nostálgica	Suavia
E. Castillo	C. Cruz	7	Lucifer	55	2	El Ocho	Checa	Inesucha
F. Peralta	J. Olivares	8	Sobregiro	55	5	Knocker	Makilla	Visto Bueno
M. Viballos	J. González	9	Eliseo	52	8	Oakland	Emiliana	A. Flores
J. Suárez	R. Pacheco	10	Kosake	52	7	Kodak	Agua Fuerte	B. Lagos
D. Sandoval	J. Araya	11	Perímetro	51	1	Milímetro	Pegaway	Saint Cyr
E. Canales	M. Ocampo	12	Boyante	50	3	Knockem	Infidencia	El Llano
P. del Río	E. A. Vásquez	13	Oro Purito	50	12	Martín García	Reinatita	Fresia
G. de la Cerda	N. N.	14	Maico	49	4	Maile	Auca	Inesita
A. Amaro	L. Jara	15	Magia Negra	48	6	Chiste	Pasifae	J. Alvarez S.

NOVENA CARRERA, a las 12.50 P. M.— 1.200 metros.— Premio JUPITER.— 4.a Serie.— Handicap para 4 años ganadores y para 5 años y más que hayan ganado $ 30.000.— Inscripción: $ 120.— Premios: $ 12.000 al primero; $ 3.600 al segundo; $ 1.800 al tercero y $ 600 al cuarto.

Propietario	J. Araya	1	Chispero	61	1	Raudal	Uva Blanca	E. Cáceres
C. Muñoz G.	F. Gómez	2	Cilantro	57	10	Orégano	Esmeralda	Olmué
R. Allen	V. González	3	Quietita	57	16	Heidelberg	Carú	Los Chongos
J. Suárez	J. González	4	Splendid	55	13	Darién	Marinada	Burlesco
F. Peralta	E. A. Vásquez	5	Aparecido	54	9	Sucre	Chili Hué	H. Armas
J. Melero	J. Ortiz	6	Tartufo	53	7	Silvio Pellico	Nurse	Capuleto
Propietario	Jl. González	7	As de Oro	52	2	Impetuoso II	Vanguardia	R. Duque
S. Micell	R. Bustamante	8	Avispa	52	11	Darién	Abeja	Pajarito
A. Lab.	N. N.	9	Marabú II	51	8	Cocles	Makelesa	El Ocho
A. Amaro	P. González	10	Parisina III	51	18	Trigal	Piquichina	J. Alvarez S.
F. León	R. Morales	11	Púnica	51	6	Apple Jack	Ramfis	I. Valdés
O. Urbina	L. Céspedes	12	Danubio	50	15	Impetuoso II	Kara	Mariposa
Propietario	C. Cruz	13	Altruista	49	4	Trafalgar	Alalba	L. A. Yáñez
A. Gómez	J. Araya	14	Elkington	49	14	Aretino II	Redundancia	T. Ureta
R. Rabello	R. Pacheco	15	Francachela	49	5	Tupá	Franconia	Buen Suceso
J. Ramírez	L. Valencia	16	Minuta	48	17	Minué	Pristina	Enflor
O. Silva	N. N.	17	Taloneta	48	3	Sandals	Bordighera	E. Silva S.
A. Muñoz	J. E. Cruz	18	Lorita	47	12	Poor Chap	La Chanson	Ocasión

Santa Elena a peso...

(DE LA PAGINA 19)

de extraordinarios. Desde luego, es nuestro recomendado para el primer lugar de la tabla, dejando los puestos secundarios a El Paso y Candelori, elementos que han alcanzado figuraciones en esta clase de carreras.

SEGUNDA CARRERA

En la segunda carrera, sobre las mismas condiciones de la anterior, hacemos nuestro favorito a Mamonazo, el discreto pensionista de Carlos Quezada, que en la mayoría de sus actuaciones en la pista ha logrado puestos en el marcador. En esta oportunidad, frente a rivales que a través de sus cotejos y actuaciones anteriores han demostrado poseer medios muy limitados, puede alcanzar su primera victoria.

El rival que seguramente opondrá mayor resistencia a nuestro recomendado es justamente un compañero de corral del hijo de Iago: Rancagüito. Este defensor de los colores del Stud "Rancagua", que es escoltador de Ducal en los 1.200 metros del premio clásico "Ismael Tocornal", en el que hicieron su primera presentación varios elementos de tres años de edad; en cuanto al tercero, nos parece Comendador el indicado para alcanzar esa colocación. El dará fué presentada en una sesu anterior actuación y desde entonces ha realizado apreciables progresos.

TERCERA CARRERA

La primera serie de los handicaps sobre una milla será corrida en tercer lugar del programa. De los ocho inscritos, ayer se habían registrado los retiros de Barba Azul y Quintulén, con lo cual la carrera quedará reducida a seis adversarios, si es que no se produce una nueva deserción. De la media docena de posibles adversarios, Remache nos parece el más indicado para disputar con buen éxito los tramos decisivos. Este pensionista de Cavieres, cuenta con medios de acción muy efectivos, será montado por Marchant y corre sobre un tiro y pista que le favorecen bastante. Por cierto, le damos la preferencia en nuestra fórmula, aunque con mucho temor a Setubal, de la que nos llegan informes muy optimistas en cuanto a estado de training y propósitos de su corral, en el sentido de hacerla rendir el máximo de su capacidad frente a los enemigos que le saldrán al paso.

CUARTA CARRERA

A las 15 horas, de acuerdo con el programa saldrán a la pista los adversarios del premio "Jaramago", sobre 1.800 metros, que logró reunir a un conjunto de 16 adversarios, entre los cuales aparecen algunos con aptitudes muy estimables, destacándose las anotaciones de Que Más Quiere, un hermano de Quemarropa que vuelve a la cancha en excelentes condiciones después de una larga ausencia; Esso, segundo de Virrey en su pasada presentación; Gipsy, con algunas presentaciones discretas entre adversarios de parecidos méritos y Pirapó, animal que ha logrado triunfar en varias ocasiones en pista pesada o barrosa. De los anotados, somos partidarios de Esso, al cual consideramos su carrera en pos de Virrey como un mérito muy estimable para intervenir frente a los adversarios que llevará esta tarde.

Para el segundo puesto señalamos a Gipsy, que seguramente estará una vez más entre los punteros al final de la carrera, y para el tercero a Pirapó, el que tendrá la conducción de Araya, uno de los jinetes más calificados de la temporada.

SEXTA CARRERA

En sexto término, se disputará la carrera reservada a yeguas de tres años de edad ganadoras, sobre 1.500 metros. En esta prueba somos decididos partidarios de Alpargata, a la cual le recordamos un segundo de Agraria a sólo una cabeza de diferencia. Sabemos que la pensionista del Stud Santa Isabel ha seguido progresando, y en esta oportunidad será presentada luciendo el mejor training de toda su campaña.

En lo que respecta a enemigas serias para nuestra preferida ellas nos parecen Guaquirita que reaparece tras un descanso que debe haberle sentado muy bien después de haber afrontado una dura campaña, en la cual alternó con elementos de aptitudes muy meritorias. El tercer puesto, se lo dejamos a Adriana, que a través de sus recientes actuaciones ha estado demostrando apreciables progresos y mucha regularidad en sus relaciones con el marcador.

SEPTIMA CARRERA

La tercera serie de los handicaps sobre una milla, será corrida en penúltimo término y es la prueba que ha logrado reunir al conjunto más numeroso de adversarios, entre todas las que se disputarán en la tarde. La elección del candidato es tarea harto difícil, pero en la obligación de señalar con probabilidades de buen éxito a nuestro favorito, encomendaremos tal misión a It, al que le vimos cumplir una excelente performance tras Fiorello y Acuarela, hace sólo 15 días. Es cierto que después fracasó, pero ello ocurrió en el Chile y en condiciones muy diversas a las que le tocó intervenir en la reunión del 8 de julio, y que ahora volverá a encontrar. En verdad, esta tarde actuará casi con los mismos rivales con que corrió la vez indicada, pero teniendo a su favor unos cuantos kilos.

Fiorello, que por su anterior triunfo tiene la obligación de pelear la carrera, e Insolente, que también quedó bien colocado en el peso, nos parecen los adversarios indicados para aplazar a nuestro favorito.

OCTAVA CARRERA

Se dará término a la reunión con la segunda serie de los handicaps sobre 1.600 metros, prueba en la cual nuestras preferencias están de parte de Prolan, al que sabemos en excelentes condiciones de preparación, vemos a un peso muy cómodo, y tendrá oportunidad de actuar sobre un terreno blando y distancia muy apropiada a sus medios. Como puede advertirse, son suficientes factores favorables los que nos hacen indicarlo como el defensor de nuestra fórmula de pronósticos.

En caso de que el hijo de Isabelino fallara, será Contrapunto el indicado a ocupar el puesto de honor en la carrera; el de Constantini acaba de llegar en persecución de Moscardón, que esta vez estará ausente de la prueba. En lo que respecta al tercero insistiremos en señalar a Santuzzo, animal que en la carrera citada anteriormente, partió con desventaja, lo que le impidió desarrollar todos sus medios, los cuales son muy estimables.

PRONOSTICOS

1.a Quemadito, El Paso y Candelori.
2.a Mamonazo, Rancagüito y Comendador.
3.a Remache, y Setubal.
4.a Esso, Gipsy y Pirapó.
5.a Santa Elena y Copy II.
6.a Alpargata, Guaquirita y Adriana.
7.a It, Fiorello e Insolente.
8.a Prolan, Contrapunto y Santuzzo.

Los buenos trabajos de...

(DE LA PAGINA 19)

lamente fué tercera de Poope, en una prueba análoga, se debió a que movió con desventaja. Como tiene además antecedentes para esperar de ella que sea una buena barrera, creemos que con un poco de suerte debe ganar.

Peligrosa enemiga es también Faranguita, que viene progresando mucho, a la que dejamos el segundo puesto, señalando para tercera a Bidaray, que va ahora en la distancia de su especialidad.

TERCERA CARRERA

Abierta a las expectativas de varios de los anotados es la tercera carrera, última serie de los compromisos sobre 1,200 metros.

Ametralladora, Kermesse, Lisímaco, Liadin, Quinta Columna, Rotativa, Sachem y Nogi, cuentan con decididos partidarios, y a cualquiera de ellos puede corresponder el triunfo ya que medios para ello no les faltan.

Por el segundo puesto logrado por Sachem detrás de Galeno estimamos que tiene una de las mejores opciones y en la esperanza de que repita esa performance, lo hacemos nuestro favorito.

Lleva en Rotativa y Liadin enemigas muy peligrosas, a las que recomendamos para los placés en el mismo orden expuesto.

CUARTA CARRERA

Austríaca, que baja de serie y que actuará en una cancha en la que es especialista; Criolla escoltadora de Curanadú y que mejora mucho en barro; Oasis, cuyas actuaciones recientes han sido discretas y parejas; Caycay Vilú, segundo de Amistad; Buenas Noches, de cuyo estado tenemos muy buenos informes; Merlán, que va en muy buenas condiciones por la pista y la distancia, y finalmente Bisagra, que tiene de ganar, aunque en serie inferior, son los nombres que más se barajan entre los entendidos como posibles ganadores y entre ellos debe hacerse la elección.

Nos gusta Criolla para ganador, con Caycay Vilú y Austríaca para los placés.

QUINTA CARRERA

Buenas performances han estado produciendo varios de los anotados en la quinta carrera, una de las tantas series de 1,200 metros.

Nebulosa lleva dos triunfos consecutivos y tiene grandes expectativas de lograr aquí un nueva victoria; Peso Fuerte mejora considerablemente en barro; Arilahuén ganó a Fosforera en 1.500 metros, y en este tiro ha logrado también bonitas victorias; Polonesa fué tercera de Segunto y Heredero, habiendo actuado con algunos tropiezos; Stand By fué cuarta el domingo en un tiro más largo que no le conviene como éste, y su chance aumenta por el estado de la pista; Heredero conserva su excelente estado, y finalmente, Centauro a sólo 47 kilos, si su jinete logra hacerlo emplearse, puede rehabilitarse de su más reciente fracaso motivado porque su jinete se vió incapaz para él.

Convencidos de que no hay mejor caballo que el que está ganando, sufragamos una vez más por Nebulosa para el primer lugar. Los placés se los dejamos a Polonesa y Heredero.

SEXTA CARRERA

Ocupa el sexto lugar del programa la mejor serie de los compromisos de velocidad, competencia en la que vemos con las mejores opciones a Ambrosía, Transmarino, Bohemio, Pasatibus, Iser y Qué Terrible, que deben ser los llamados a contar con las preferencias de los apostadores.

Como Pasatibus parece ser un buen elemento en estas distancias y se desempeña muy bien en el barro, atendida su reciente victoria, lo hacemos nuestro favorito.

Bravo adversario es Transmarino, también reciente ganador, sobre Ambrosía, a la que le dejamos el tercer placé.

LA PENULTIMA

Parejo es el lote que intervendrá en la penúltima, segunda serie de los compromisos de velocidad.

Dignificante escoltó a Pasatibus, performance muy honrosa que le da clara opción; El Pampa fué segundo de Santa Elena y es un espléndido barrero; Lucifer remató tercero de Pasatibus y Dignificante; Sobregiro se clasificó tercero el pasado domingo detrás de Lightning y Santa Elena; Kosake encontrará una cancha en la que es especialista y a sólo 52 kilos resulta enemigo sumamente peligroso; Malco, finalmente, al amparo de las ventajas que recibe puede postergar a los favoritos.

Preferimos a Dignificante para ganador, con Kosake y Sobregiro para los placés.

LA DE CLAUSURA

Pone término al programa la tercera serie de los compromisos de velocidad, que cuenta con un lote numeroso de participantes, varios de los cuales tienen chances muy parecidas, lo que hará que el juego esté muy dividido y por ende, asegurado el buen sport.

El tercer lugar obtenido recientemente por Aparecido detrás de Nebulosa y Puriña, en una distancia análoga, y el hecho de ser el pupilo de Peralta un buen barrero, nos hacen inclinar por él nuestras preferencias para el primer lugar.

Púnica, cuarta en esa misma carrera, y Elkington, que liviano se desempeña muy bien, resultan enemigos serios del tordillo y los dejamos para los lugares siguientes.

RESUMEN

1.a—Rejilla, Culebrina, Chilpa
2.a—Luneta, Faranguita, Bidaray
3.a—Sachem, Rotativa, Liadin
4.a—Criolla, Caycay Vilú, Austríaca
5.a—Nebulosa, Polonesa, Heredero
6.a—Pasatibus, Transmarino, Ambrosía
7.a—Personaje, Barman, Olhaverry
8.a—Dignificante, Kosake, Sobregiro
9.a—Aparecido, Púnica, Elkington.

UNA NUEVA PELICULA CHILENA

Carlos Mondaca y Kika aparecen en esta escena de "CITA CON EL DESTINO", la producción chilena que dirigió Miguel Frank y que conoceremos en breve.

BOX

H. Guzmán ganó anoche a S. Goicochea por puntos

EN EL SEMIFONDO CARLOS RENDICH GANO POR K. O. A LUIS CANDIA

Una regular cantidad de público concurrió anoche al Caupolicán, donde se desarrolló el programa de boxeo profesional que ofreció la Empresa Luis Simonet, y que tenía como base la pelea de los pesos livianos Arturo Guzmán y Segundo Goicochea.

Se inició la reunión con un preliminar a seis rounds, entre Alberto Faúndez y Fidel Azócar, medios pesados que realizaron una pelea movida que agradó a los asistentes y que en justicia fué fallada en empate.

La segunda pelea de la noche estuvo a cargo de Héctor Pairoa, 62.200 kilos, y Gaspar Herrera, de 66.700 kilos.

Arbitró el señor Salvador Valenzuela.

La mayor movilidad de Pairoa le permitió mantenerse a distancia, esquivando la mayoría de los golpes y castigando de contragolpe. En la segunda vuelta sintió un golpe de Herrera, quien se esforzó sin lograr repetirlo.

En el tercer round se apreció un claro dominio de Pairoa, que lanzó a su rival a las cuerdas mediante un formidable golpe de derecha de impecable factura.

Las vueltas restantes, hasta la sexta, fueron peleadas en igual forma. Siempre Herrera al ataque, pero Pairoa con mayor precisión en el golpe, castigando en forma más efectiva. El triunfo le correspondió a Pairoa por puntos.

Es de lamentar que este peleador, que reúne tan buenas condiciones, golpee con las manos abiertas. Al corregir este defecto, puede llegar a ser un peso liviano de mucho porvenir.

La semifondo a ocho rounds estuvo a cargo de Carlos Rendich y Luis Candia, con 64.600 kilos el primero, y 66.700 kilos el segundo.

Arbitro fué don Luis Ovando. La rapidez de Rendich le permitió en las primeras vueltas de las acciones, llegar do con su golpe antes que su rival.

Candia lanzaba sus golpes de lejos perdiendo la mayoría de ellos, contraatacando en forma lucida Rendich.

La pelea no tuvo variedad en su ritmo, pues, Candia, con empeño, buscó el blanco y su rival lo eludió con facilidad y soltura, hasta el cuarto round en que Rendich entró a tomar la ofensiva produciéndose con tal motivo algunos cambios de golpes, siempre favorables a éste, por su mayor rapidez, especialmente en los esquives, lo que le permitía dejar fuera de distancia a su contendor.

En el transcurso del quinto round se acentuó la superioridad de Rendich. Candia, por efecto del castigo recibido, dió muestras de agotamiento y desmoralizado por su ineficacia decayó en acción, en tal forma que Rendich accionaba con relativa facilidad.

En el séptimo round y cuando el dominio de Rendich era ya abrumador, Candia cayó sin golpe, como consecuencia del deplorable estado en que se encontraba, y esperó la cuenta de los diez segundos fatales, ganando Carlos Rendich por K. O.

LA PELEA DE FONDO

Arturo Guzmán con 59 kilos, y Segundo Goicochea, con 62.600 kilos. Arbitró el señor Elzo Pertniset y jurados los señores Fernando Fantini, Guillermo Orchard y Salvador Valenzuela.

Desde el primer round las acciones fueron violentas. Guzmán persiguió a su rival, éste tomaba distancia y castigaba efectivamente de contragolpe, destacando su derecha, que Guzmán, por lo menos en una oportunidad acusó sentir.

La vuelta inicial fué equilibrada.

En la segunda vuelta, Guzmán, agazapado, buscó la pelea al cuerpo a trueque de brindar a su rival la oportunidad de recibirlo con golpes en gancho de ambas manos.

Goicochea se estremeció con una fuerte derecha y debió recurrir al cuerpo para evitar ser tocado nuevamente.

El mayor empeño de Guzmán le valió anotarse leve ventajas.

Violentamente entraron a pelear la vuelta siguiente, viéndose el árbitro obligado a llamarles la atención severamente por golpear ambos con la cabeza.

La vuelta fué favorable a Goicochea, que mantuvo mayor control en las acciones, mientras Guzmán perdía terreno en su desenfrenado afán de lucha.

Decayeron algo en su acción en la vuelta siguiente, viéndose más aplomado Goicochea, que aprovechó bien el impetuoso y desordenado ataque de su rival.

Eludiendo en forma rápida los golpes de Guzmán, logró Goicochea, en el quinto round, impresionar mejor.

En el round siguiente entró Goicochea con un sostenido ataque, rompiendo la guardia de Guzmán, quien no obstante se mantuvo a pie firme en el centro del cuadrado.

Rudo castigo fué el que Goicochea propinó en este round a su rival, pero éste, aunque esporádicamente, se lanzaba al ataque, pero sin control.

Con ritmo, aunque violento algo desordenado, transcurrieron los rounds séptimo y octavo, desplegándose Goicochea con habilidad y sacando partido con su golpe izquierdo en garcho, que detuvo siempre a su porfiado rival, quien, no obstante, insiste en su ataque tesonero y valiente, que le valió ventaja en el puntaje.

Al final del noveno round, que como los anteriores, fué muy reñido, Guzmán castigó a la línea baja, aminorando algo la entereza de Goicochea.

La vuelta final fué disputada con energías. Se castigaron rudamente, aunque las acciones fueron lentas, comparadas con las vueltas anteriores, sacando ventajas Guzmán.

El fallo favoreció a Guzmán por puntos.

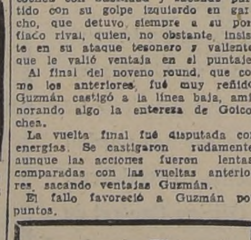

HOY SON LAS TRES ULTIMAS DE "WU LI CHANG" EN MATINEE, VERMOUTH Y NOCHE DEL MUNICIPAL

Después de haberse venido representando en el Teatro Municipal durante quince días continuados, la leyenda china de los escritores ingleses Vernen y Owen, "Wu-li-Chang", que ha constituído de nuevo un ruidoso éxito para el eminente actor español Ernesto Vilches, asimismo que para los componentes de su valioso conjunto artístico, se ofrecerán hoy al público las tres últimas oportunidades de conocer esta pieza de intriga apasionante y de presentación escénica fastuosa. "Wu-li-Chang" se representará hoy en matinée a precios populares; y luego en la vermouth social, de las 18.30 horas, asimismo que en la nocturna, a las 22 horas. Para el martes en la tarde se anuncia el reestreno de otro gran triunfo de Vilches. Nos referimos a la hermosa y tierna comedia del escritor inglés Jerome K. Jerome, intitulada "Yo soy el camino", que al ser dada a conocer a nuestro público por el propio Vilches en febrero último, marcó uno de los más grandes éxitos que se han registrado en los teatros de Santiago en los últimos años.

LAS REVISTAS DEL BALMACEDA PONEN HOY "CHILE FERTIL PROVINCIA Y SEÑALADA"

Dos llenos aseguran hoy los de la Compañía Nacional de Revistas Rum Bam Bu, del Balmaceda, pues dado el éxito alcanzado por la obra de Pedro J. Malbrán: "Chile, fértil provincia y señalada", así lo supone, ya que toda la semana este buen espectáculo se ha visto muy concurrido.

Tanto el Trío Moreno, como Giselle Chrys y todas las figuras del conjunto revisteril, lucen a gran altura en la interpretación de la obra, en la que llama la atención el lujoso vestuario, los hermosos decorados y los tantos efectos escénicos que su autor ha preparado.

Se nos encarga advertir que las personas que tienen reservadas localidades numeradas, se sirvan retirarlas lo antes posible, para evitar dificultades de última hora, ya que existe mucha demanda de ellas.

"MIENTRAS SANTIAGO DUERME" NUEVA REVISTA en el BALMACEDA

La próxima semana estrena Pepe Harold su segunda revista en la temporada, y cuyo título es "Mientras Santiago duerme", revista de corte modernísimo y llena de atracciones y de tema muy nuestro, en la que se presentarán algunas novedades que rompen todos los moldes de lo que se ha dado a conocer hasta la fecha en nuestros escenarios, baste decir que sólo se espera la llegada de Buenos Aires de algunos aparatos y artefactos eléctricos para fijar la fecha del estreno de esta revista, que estamos seguros causará sensación en nuestro ambiente teatral.

EL MIERCOLES ESTRENA LUCHO CORDOBA "PAPACITO FISCO"

Lucho Córdoba está decidido a que "Papacito Fisco", la aguda sátira de costumbres sociales y políticas, de Héctor ("El Pipo") Rocuant, sea uno de sus éxitos, pues la comedia tiene todo lo necesario para gustar a rabiar a nuestro público.

Está trabajando en su montaje con todo ahinco y dedicación. La estrenará el miércoles de la semana que se inicia en el teatro Imperio.

EL CONJUNTO LIBERTAD LAMARQUE"

El conjunto artístico "Libertad Lamarque", que a través de una activa campaña en los escenarios de nuestra capital se ha demostrado como un elenco de bondades, actuará esta noche a las 21.30 horas, por intermedio de C. B. 89, "Emisoras Bulnes", interpretando la comedia dramática en tres actos, original del autor Daniel de la Vega, "Caín, Abel y una mujer", en la audición radial "Teatro del Pueblo", que auspicia la Asociación de Artistas Aficionados de Chile.

Actúan en los diferentes roles de esta obra, que ha sido admirada en forma unánime, las actrices Oriana Mery, Julita Opazo, Aranée Vásquez, Miryam Mery y Estrellita Castro, y los actores Rubén Aguirre, Edmundo Castillo y Tito Moreno.

La presentación de este aplaudido conjunto en la audición que mencionamos, ha despertado gran interés entre los auditores de la popular "Emisora Bulnes".

EL CONJUNTO CARLOS GARDEL

Con motivo de inaugurarse el nuevo local social del "Centro Democrático Renovación" se hará una recepción al directorio, en Franklin 631, a las 17 horas, habiéndose invitado a dicho acto a los Honorables Diputados señores Pedro Cárdenas, Esteban Bedoya y al regidor don Serafín Soto, como asimismo a muchos otros correligionarios.

Habrá un gran festival artístico, en que le cabrá especial participación al conjunto artístico "Carlos Gardel", que se hará representar por una numerosa delegación de artistas aficionados. Una excelente orquesta amenizará esta recepción, que sin duda será de grandes proporciones.

El conjunto "Carlos Gardel", con motivo de cumplir el 1.o de agosto 10 años de labor fructífera en pro de la cultura obrera, está ultimando los preparativos que dicen relación con este aniversario.

Noche a noche se efectúan los ensayos del drama intensamente emotivo, original del periodista nacional Enrique Rojo, que se titula "Llagas en el alma", para lo cual se ha seleccionado a los mejores elementos.

En esta ocasión habrá un gran acto de variedades, en el que tomarán parte los mejores aficionados de la capital, amén de la cooperación de numerosos artistas profesionales de radio y teatro, que han adherido a este acto cultural, que se efectuará en el Teatro del Pueblo, situado en Serrano 573.

ORQUESTAS BRITANICAS

Hoy domingo, a las 23.35 Radio Sociedad Nacional de Agricultura proseguirá la transmisión del ciclo de música sinfónica a cargo de las mejores orquestas británicas con grabaciones especiales cedidas por la B. B. C. de Londres; en este programa figuran la obertura de Smetana "La Novia Vendida"; un "Allegro Spiritoso", de Senaille, y la "Sinfonía en Si bemol", de Severin Svensden en versiones de la orquesta de Hamilton Harty, la Orquesta Filarmónica de Londres, y la Orquesta Escocesa de la B. B. C. bajo la dirección de Guy Warrack.

PROGRAMA INFANTIL EN EL TEATRO LUX

La Compañía de Cuentos, de José Parejo, estrenará el hermoso cuento de Amadeo González, "Pulgarcito y Cascabel".

Las alumnas de Maruja García bailarán un minuet.

No olvidarse los niños de ir al teatro Lux hoy domingo, donde se rifarán más de cien valiosos premios.

"CASAMIENTO POR PODER"

En los primeros días del mes próximo se estrenará simultáneamente en los principales teatros de Santiago, la nueva producción chilena "Casamiento por poder", una comedia de picardía e ingenio, filmada en lujosos escenarios.

"Casamiento por poder" ha sido protagonizada por "la negra linda" del cine y de la radio, Ester Soré, y por el gran actor de carácter Fernando de Mastia, a quienes acompañan Alejandro Lira, Cora Díaz, Rolando Caicedo, Marilú Peragallo, Ida Herrera, Jorge Reynó, Ema Escobar, Vicente Valdivia y Jorge Sallorenzo.

Productora y distribuidora es "Cira", y director, José Bohr.

"Casamiento por poder" se aparta de todo cuanto hasta ahora se ha hecho en la cinematografía nacional, pues es la primera que tiene un argumento sin pretensiones, pero realmente enjundioso, de gran originalidad y de mucho y chispeante ingenio.

Ester Soré está en ella realmente exquisita, clasificándose, sin lugar a dudas, como la primera figura femenina de nuestro cine.

"PERFILES DE ANTAÑO", BRILLANTE AUDICION DE RADIO MINERIA

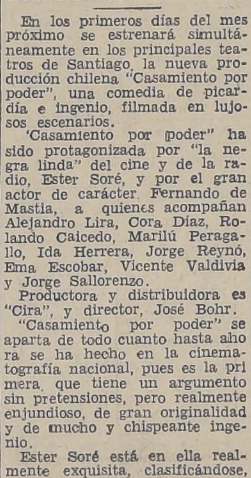

Aparecen en la fotografía algunos integrantes de la audición "PERFILES DE ANTAÑO", que escriben para Casa Cohé, Miguel Munizaga Iribarren y Carlos Vattier, y que se radia por los micrófonos de Radio Sociedad Nacional de Minería.

Vemos a Meche Calvo, Eugenio Guzmán Ovalle, Clara Baria Guerrero, Juan Carlos Paz, José Irarrázaval Donoso, Alejandro Misle, Valerio Arredondo y Manuel Cortés, todos ellos que actuaron en la presentación de Mata Hari.

"PERFILES DE ANTAÑO" ofrecerá el miércoles un programa destinado a despertar máximo interés. Se trata de "La Quintrala", con actuación estelar de Cora Santa Cruz.

BRITISH BROADCASTING CORPORATION

DOMINGO, 22 DE JULIO DE 1945

HORA CHILENA

De 12.00 a 12.30	16.64 mts.	18.025 megs.
De 18.00 a 18.15	31.25 mts.	9.60 megs.
De 19.00 a 23.30	31.88 mts.	9.41 megs.
	24.92	12.04 megs.
De 19.00 a 23.45	41.21 mts.	7.28 megs.

12.00 Boletín de Noticias.
12.15 Radio Gaceta (repetición).
18.00 a 18.15 Servicio especial. Anuncios. Boletín de Noticias. Discos. Fin del Servicio Especial.
19.00 Noticias en títulos. Anuncios. Resumen del programa de hoy. Prólogo.
19.15 Recital de Organo, por C. H. Trevor.
19.30 "Ciencia Británica en tiempo de guerra", por el doctor David Evans.
19.45 La Orquesta Midland.
20.00 Boletín de Noticias.
20.15 Renacimiento de Francia, por Pedro Comert.
20.30 Música de cámara, interpretada por Vera Kantrovith al violín, y Eric Gritton, al piano, interpretan la Sonata en Mi Mayor de Eugene Goosens.
21.00 Novedades musicales.
21.15 Radio Gaceta.
21.30 Banda del Mando de los Bomberos de la RAF.
22.00 Boletín de Noticias.
22.15 Comentario por Juan de Castilla.
22.30 Orquesta de Teatro.
23.00 "Esto es Inglaterra".
23.15 Boletín de Noticias.
23.30 Epílogo. Resumen del programa para mañana. Himno Nacional.
23.45 Fin de la transmisión.

"EL PADRE PITILLO" VA HOY EN TRES FUNCIONES

En las tres funciones de hoy de la Compañía Leguía-Córdoba, en el teatro Imperio, matinée a las 15 horas, tarde a las 18.30 y noche a las 22 horas, sube nuevamente a escena el triunfo de Lucho Córdoba: "El Padre Pitillo", una de las comedias más celebradas de Carlos Arniches, en la cual el aplaudido bufo hace una de sus mejores creaciones.

"PINOCHO Y EL HOMBRE DE LA MASCARA DE HIERRO" HOY EN LA MATINAL DEL BAQUEDANO

La Compañía de Teatro Infantil "Las mil y una noches" que actúa en el Teatro Baquedano, se presentará en su función de la mañana de hoy el cuento "Pinocho y el hombre de la máscara de hierro", una narración escenificada de la famosa novela de capa y espada de A. Dumas, en la que toman parte Ida Herrera, Aída Flores, Rogelio González, Alberto Latorre, José Perlá y Gabriel Araya.

Wenceslao Parada adaptó con habilidad las desventuras del gemelo del hermano del Rey de Francia, Luis XIII, encerrado en los calabozos del Palacio real; tiene este drama la originalidad de que los dos hermanos son interpretados por el mismo actor, y los dos se encuentran en el mismo momento en la escena. Las entradas son numeradas; a los espectadores se les obsequiará espadas de Pinocho y narices.

EL DIRECTOR DE LA ESCUELA DE ARTES GRAFICAS EN RADIO SOCIEDAD NACIONAL DE AGRICULTURA

Esta noche, a las 22 horas, y por la cadena S. N. A. se entrevistará en el programa "Visita a las Américas", al señor Héctor Gómez Matus, Director de la Escuela de Artes Gráficas que acaba de regresar de un viaje de estudios de los Estados Unidos.

El señor Gómez Matus, distinguido profesor, que dirige con señalado acierto la escuela industrial a su cargo, permaneció por un espacio de seis meses en los Estados Unidos, invitado por el Servicio de Educación de la República del Norte. Disertará sobre todo lo que vió en relación con las artes gráficas norteamericanas y proporcionará datos de extraordinario interés para aquellas personas que se dedican a estas actividades en nuestro país.

EN EL TEATRO REAL SE ESTRENARA LA CINTA MEXICANA "EL ROSARIO"

En el teatro Real se estrenará la película que distribuye Selman Vercellino y Cía. Ltda., EL ROSARIO, y que animan en sus papeles de mayor responsabilidad, Tomás Perrín, Andrea Palma y Miguel A. Ferris. Esta magnífica producción de la cinematografía azteca ha sido tomada de la famosa novela del mismo nombre, de Florencia L. Barclay.

EL ROSARIO ha sido premiada por su gran realismo e indiscutible calidad literaria, siendo a la vez una obra que parece arrancada de la vida real.

La gran variedad de primeros papeles con que cuenta esta maravillosa película, exigía el empleo de artistas de primer orden, haciendo una verdadera constelación de la que forman parte Andrea Palma, Tomás Perrín y Miguel Angel Ferris.

"TARZAN Y LAS AMAZONAS"

Una nueva aventura de Tarzán en la pantalla, y esta vez por la vigésimaprimera y totalmente hablada en español, es la película del sello RKO. Radio, titulada TARZAN Y LAS AMAZONAS, producida por Sol Lesser, bajo la dirección de Kurt Neumann y la interpretación notable de Johnny Weissmüller, Brenda Joyce, Johnny Sheffield, Henry Stephenson, María Ouspenskaya, Barton Mac Lane, Don Douglas, J. M. Kerrigan y Shirley O'Hara, que se estrenará el martes en el teatro Santa Lucía.

La trama sobre la que se ha forjado esta cinta es interesantísima de principio a fin. En la paz eglógica de su retiro en los bosques, Tarzán suspira por el regreso de Jane, que ha ido a Londres a visitar a sus parientes; Chita, la chimpancé graciosísima, trata, inútilmente, de pescar en el río, con su cebo primitivo...

Todos se apresuran a ponerse en marcha para recibir a la viajera. En el camino, Tarzán salva de las garras de una pantera a Athena, una bellísima joven fugitiva de la tribu de las Amazonas; Tarzán la restituye a su tribu. La Reina (María Auspenskaya) le da las gracias y le dice a las jóvenes guerreras que Tarzán es el único extraño de quien ellas se pueden fiar. Antes de entrar en el dominio de las Amazonas, Tarzán ha pedido a Boy, que va con él y con Chita, que lo esperen hasta su regreso del valle — rodeado de altísimas cumbres— donde se halla la ciudad de las mujeres guerreras. Pero Boy ha seguido, desobediente, sus pasos, y ha averiguado el camino que conduce al recinto secreto, albergue de fabulosos tesoros en oro y piedras preciosas.

En el Puesto Comercial de Randini le avisan a Tarzán que en una lancha motora, por el río, se acerca Jane. Tarzán y su hijo se lanzan al agua para irla a saludar, nadando. A la embarcación poco le falta para zozobrar cuando Tarzán sube a bordo. A los breves segundos, un grito de auxilio de Boy les hace ver que un cocodrilo enorme casi lo está alcanzando con sus poderosas mandíbulas. Tarzán se arroja al agua y salva al muchacho.

Con Jane han venido unos exploradores ingleses encabezados por Sir Guy Henderson y Mr. Anders. Chita ha dejado caer, ante el asombro de todos, un brazalete de oro que la mona escondió cuando Athena, en su desmayo, perdió al ser salvada por Tarzán. Sir Guy explica, con un libro que lleva consigo, que se trata de una joya perteneciente a la oculta tribu de las Amazonas, y ruega a Tarzán que conduzca a la expedición al valle de las mujeres guerreras, en nombre de la ciencia.

Llegan a la ciudad de las Amazonas. El ídolo que representa al sol, refulge como un astro, en medio de la gran sala de los sacrificios. Cuando todos se hallan absortos contemplando aquellas maravillas, se ven rodeados por las Amazonas, que flecha en arco, los instan a rendirse, so pena de la vida. No les queda otro recurso que entregar sus armas y entregarse a discreción.

Johnny Weissmüller, Brenda Joyce, Johnny Sheffield, Henry Stephenson, María Ouspenskaya, Barton Mac Lane, Don Douglas, J. M. Kerrigan, Shirley O'Hara y la formidable Chita, hacen de esta interesantísima película de los Estudios RKO. Radio de Hollywood, una de las cintas de aventuras mejor facturadas de todas las épocas.

PROGRAMA DE RADIO DE ONDA CORTA EN CASTELLANO DESDE LOS ESTADOS UNIDOS

	(6.37 meg.	47.10 metros	6.45 a 8.30 horas
WIWS-1	(15.20 meg.	19.74 metros	8.45 a 10.15 "
	(15.20 meg.	19.74 metros	11.45 a 15.30 "
	(15.20 meg.	19.74 metros	18.00 a 20.15 "
	(7.83 meg.	30.39 metros	6.45 a 8.30 "
	(18.18 meg.	16.50 metros	8.45 a 10.15 "
WLWS-2	(18.18 meg.	16.50 metros	11.45 a 15.30 "
	(11.71 meg.	25.61 metros	18.00 a 20.15 "
	(11.71 meg.	25.61 metros	20.30 a 22.30 "
WCRC	(11.83 meg.	25.36 metros	19.30 a 24.00 "
WNBI	(15.15 meg.	19.80 metros	11.45 a 15.30 "
WLWK	(6.08 meg.	49.34 metros	20.30 a 1.15 "
WLWO	(17.80 meg.	16.85 metros	18.00 a 18.45 "
	(9.59 meg.	31.28 metros	19.00 a 1.15 "
WRUS	(9.70 meg.	30.93 metros	19.30 a 2.00 "
WRUW	(17.75 meg.	16.90 metros	19.30 a 21.15 "
	(6.04 meg.	39.67 metros	21.30 a 2.00

DOMINGO

6.45 Música
7.00 NOTICIAS
7.15 Diálogos Femeninos
7.30 La Música en los Est dos Unidos
8.00 NOTICIAS
8.15 El Cine y Sus Estrellas — Olga André
8.30 Música
9.00 NOTICIAS
9.05 Orquesta Sinfónica NBC.
10.00 NOTICIAS
10.15 Fin de la Transmisión
11.45 La Orquesta Panamericana
12.00 NOTICIAS
12.15 Espíritu Deportivo
12.30 Néstor Chayres y Orquesta Panamericana
13.00 NOTICIAS
13.15 Invitación a la Música
13.45 Mujeres de las Américas
14.00 NOTICIAS
14.15 Música
15.00 NOTICIAS
15.15 Música
15.30 Fin de la Transmisión
18.00 NOTICIAS
18.05 Orquesta Sinfónica NBC.
18.45 Beisbol. Juego de Hoy
19.00 NOTICIAS
19.15 El Frente Interno — R. Uninue
19.30 Cabaret del Aire
20.00 Revista de la Semana
20.15 Música
20.30 Alejandro Sux, habla
20.45 Música
21.00 NOTICIAS
21.05 Augusto Ramírez de Manila
21.10 Comentaristas Norteamericanos
21.15 Néstor Chayres y la Orquesta Panamericana
21.45 Información Puericultura
22.00 NOTICIAS
22.15 Poetas de América
22.30 Música
23.00 NOTICIAS
23.15 Orquesta Filarmónica de Nueva York
24.00 NOTICIAS.

TEATRO
BAQUEDANO
HOY
A las 11 de la mañana
Cía. "Las Mil y Una Noches"
«PINOCHO Y EL HOMBRE DE LA MASCARA DE HIERRO»
Dirigida por José Perlá.
Regalos a los niños asistentes
Espectáculo patrocinado por la Dirección General de Informaciones y Cultura

REAL TELEFONO 65555 — SANTIAGO TELEFONOS 32888 y 33444
TEATROS DE LA COMPAÑIA CHILENA DE ESPECTACULOS

Matinée a las 3 P. M. Tarde 6.30 Noche 9.45
Ultimo día de exhibiciones de la producción Warner Bros:
LA SEÑORA PRINCESA
(May. y menores)
por Olivia de Havilland y Robert Cummings
Mañana: Unico día: EL ROSARIO en las 3 funciones.

Matinée a las 3 P. M. Tarde 6.30 Noche 9.4
Localidades numerad
La más hermosa de la películas mexicanas, h chas hasta ahora:
Allá en el rancho grande...
por Tito Guízar y Esther Fernández
Complemento: Sinopsi de nuestro próxim estreno descriptiva Noticiario Paramount

VICTORIA
EL ROTATIVO DE LUJO
Warner Bros presenta a HUMPHREY BOGART en UNA SUPERPRODUCCION titulada:
CONVOY A RUSIA
MAYORES Y MENORES

CINES UNIDOS
FRANKLIN
San Diego y Franklin
Tel. 50754
MATINEE A LA 1 P. M. LA CANCION DEL DESIERTO: DOS ROMEOS SIN JULIETA: 4.a Muchachos exploradores.
ROTATIVO DE 5 A 12
Charles Boyer e Ingrid Bergman en
La luz que agoniza
UNA CABAÑA EN LAS NUBES

MINERVA
San Pablo y Chacabuco Tel. 91464
MATINEE A LA 1 P. M. REBELION: LA GARRA ESCARLATA y Programa cómico
ROTATIVO DE 5 A 12
Charles Boyer e Ingrid Bergman en
La luz que agoniza
UNA CABAÑA EN LAS NUBES

REPUBLICA
Av. República 243 - Tel. 93613
MATINEE A LA 1.30
BAJO SOSPECHA ANDY HARDY AVENTURERO y Programa cómico
ROTATIVO DE 5.30 a 12
Charles Boyer e Ingrid Bergman en
La luz que agoniza
Delia Garcés en
"La dama duende"

METRO
BANDERA 141 TELEFONO 83361
¡TODA EN CASTELLANO! PELICULA Metro Goldwyn Mayer
HOY
3PM - 6.15 - 9.30PM
MUSICA! ¡MUCHACHAS! ¡ALEGRIA!
BUD ABBOTT y LOU COSTELLO
mas graciosos que nunca en
PERDIDOS EN UN HAREM
TODA EN CASTELLANO
Para adultos y menores de 15 años
ESTA PELICULA NO SE PRESENTARA EN NINGUN TEATRO DE SANTIAGO HASTA POR LO MENOS 30 DIAS DESPUES DE SU ULTIMA EXHIBICION EN EL TEATRO METRO
Metro Goldwyn Mayer
HOY A LAS 11 A. M. - COLOSAL MATINAL INFANTIL
1.o Aeronoticias del día.
2.o Tres Genios modernos.
3.o Tres genios modernos 2.a parte.
4.o ¡Defiéndete!
5.o Juguetes juguetones.
INTERMEDIO:
6.o Viva México.
7.o Recuerdos gloriosos.
8.o Gasparín va al Dentista.
9.o A un minuto de la muerte.
10. Lulú en Hollywood.
Metro Goldwyn Mayer

HONDO CONFLICTO DE ALMAS HAY EN LA PELICULA "BAJO EL CIELO DE CHINA"

La RKO. Radio Pictures anuncia el próximo estreno de la película BAJO EL CIELO DE CHINA, protagonizada por Randolph Scott, Ruth Warrick y Ellen Drew. El argumento ha sido tomado de la mejor novela de Pearl Buck: "Cielos de China". Las escenas íntegras de esta magistral película transcurren en una pequeña y desolada aldea china, donde funciona un hospital de primeros auxilios dirigido por un médico norteamericano, Randolph Scott, a quien asesora con toda abnegación y caridad otra doctora americana (Ruth Warrick). La pequeña población china expresa en toda oportunidad su reconocimiento y gratitud hacia los médicos y ellos desearían que esa estrecha unión que hay entre el médico y la doctora llegara también al terreno sentimental y al matrimonio. Sin embargo las cosas ocurren de muy distinta manera, ya que el médico debe trasladarse a Estados Unidos para buscar dinero y mejorar el material de su hospital. Al regreso a China el doctor llega con una flamante esposa (Ellen Drew) una hermosa dama de la mejor sociedad neoyorquina.

La presencia de la doctora y el tiempo que el médico dedica a su profesión minan lentamente el espíritu de la recién llegada, la que siente profundos celos por la doctora, pues supone que ella está enamorada de su marido. Las nuevas formas de vida, llenas de incomodidades, el ambiente extraño y exótico, van provocando una reacción psicológica profunda en la esposa del doctor hasta que ella provoca un serio y dramático conflicto espiritual que tiene apasionante desarrollo hasta desembocar en la inesperada muerte de la recién llegada.

CAUPOLICAN
FONO 85912
HOY - GRAN DOMINICAL DOBLE - HOY
En especial a las 6 y noche a las 9.30 (PARA MENORES)
Estreno exclusivo en el barrio de la soberbia película Metro:
ASI ES LA GLORIA
por WALLACE Beery. Toda en colores. El mejor film del año.
Además, en castellano, por MAPY CORTEZ, la alegre cinta musical:
LA HIJA del REGIMIENTO
con el varonil galán JOSE CIBRIAN. Una película picaresca y con harta sal...
HOY MATINEE A LA 1.30 P. M. Para MENORES
George Sanders en QUISIERON DESTROZAR AMERICA. También, John Wayne en HONOR A LAS ARMAS. Además, 2.a función de LOS MISTERIOS DEL ARTICO y 5.a función de EL CAPITAN MARAVILLAS.
PUBLICIDAD LA NACION
EMPRESA CHILENA CONDOR

Ungüento Monte Santo
CONTRA CIERTAS ECZEMAS, RONCHAS, COMEZON DE LA PIEL Y DEL CUERO CABELLUDO, etc.
CAJA: 1.— y 2.—
Base: Lassar, Mentol, Alcanf

"AMOK" ES LA VERDADERA AUDACIA DE LA CINEMATOGRAFIA UNIVERSAL

Próximamente se exhibirá oficialmente la cinta cumbre del cine mexicano, la película que ha llamado con justicia la atención de todos los públicos, el film de Clasa Films, AMOK, que protagonizan en sus partes centrales María Félix y Julián Soler.

AMOK es una verdadera audacia artística. Si la actuación resulta impresionante, si los caracteres psicológicos se imponen, si la belleza rotunda de la actriz María Félix es una sorpresa, no imponen ni impresionan menos los marcos escenográficos creados por un experto de la categoría de Jorge Fernández. Las figuras humanas, perseguidas por el amor y el deseo, la desesperación y el arrepentimiento se mueven en un ambiente logrado merced a la meticulosidad y el respeto que siente Jorge Fernández por todas las obras cinematográficas en que colabora. Lujo y sencillez fueron trazados por el distinguido escenógrafo con la fidelidad del artista que sabe estimar su bien ganado prestigio.

La dirección de AMOK estuvo a cargo de Antonio Momplet, hombre de fino tacto, que respetó en su integridad lo que es la obra. Sin lugar a dudas, Momplet inicia con éxito halagador su situación dentro del cine mexicano.

CIA NACIONAL DE TEATROS S. A. CHILENA
LOS MEJORES ESPECTACULOS — HOY — EN LOS MEJORES TEATROS

CENTRAL FONO 33555
3 P. M. - 6.15 - 9.45 P. M.
"CABEZUDOS"
por ABBOTT y COSTELLO
(Mayores y menores)

SANTA LUCIA FONO 61379
3 P. M. - 6.15 - 9.45 P. M.
CATITA
(Mayores y menores) en
MADAME SANS GENE

CONTINENTAL FONO 60735
3 P. M. - 6.15 - 9.45 P. M.
CATITA
(Mayores y menores) en
MADAME SANS GENE

CERVANTES FONO 88569
3 P. M. - 6.15 - 9.45 P. M.
"LA BRIBONA ERA UNA DAMA"
por ANN MILLER
(Mayores y menores)

ORIENTE FONO 41345
2 P. M.: Los tres caballeros; El vaquero errante y 1.a El gavilán del desierto
6.10 P. M. 9.40 P. M. "MADAME SANS GENE"

ALCAZAR FONO 80122
2 P. M.: Los tres caballeros; El vaquero errante y 1.a El gavilán del desierto
6 P. M. 9.40 P. M. "MADAME SANS GENE"

ALAMEDA FONO 01254
1.30: Los tres caballeros: Millonarios sin millones y 5.a Adelante muchachos
5.30 y 9 P. M.: RUMBO A TOKIO y PERSECUCION.

PORTUGAL FONO 51473
1.30 P. M.: Tras la fama: Esta noche bailamos y 6.a de Adelante muchachos
5.30 y 9 P. M.: RUMBO A TOKIO y PERSECUCION.

IMPERIO ESTADO 239 AGUSTINAS 867 FONO 32627
CIA. DE COMEDIAS COMICAS LEGUIA-CORDOBA
3 P. M. - 6.30 - 10 P. M.
La más grande creación de LUCHO CORDOBA:
"EL PADRE PITILLO"

GUIA DEL ESPECTADOR -:- TEATROS, CINES Y VARIEDADES

TEATROS

BALMACEDA. — Artesanos número 841. — Teléfono número 88768. — Vermouth y noche: Compañía de Revistas Rum Bam Bu, Chile, fértil provincia y señalada.

IMPERIO. — Estado número 239. — Teléfono número 32627. — Matinée, vermouth y noche: Compañía Leguía-Córdoba: El Padre Pitillo.

MUNICIPAL. — Agustinas esq. San Antonio. — Teléfonos: 83904 y 31407. — Matinée vermouth y noche: Compañía Vilches. — Wu Li Chang.

CINES

ALAMEDA. — Delicias número 2987 — Teléfono número 91254. — Matinée: Los tres caballeros, Millonarios sin millones y 5.a de Adelante muchachos. — Vermouth y noche: Rumbo a Tokio y Persecución.

ALCAZAR. — Avenida Brasil 375. — Teléfono número 80122. — Matinée: Los tres caballeros, El vaquero errante y 1.a de El gavilán del desierto. — Vermouth y noche: Madame Sans Gene.

ALMAGRO. — Plaza Almagro. — Teléfono número 83425. — Matinée: Tras la fama, Alma gitana, y 6.a Misterio del Artico. — Rotativo: Rumbo a Tokio, Perjura y Noticiario RKO. 97.

ANDES. — Avenida Irarrázaval número 435. — Teléfono número 43811 — Matinée: Los tres caballeros, Millonarios sin millones y 6.a de Adelante muchachos. — Vermouth y noche: Rumbo a Tokio y El as negro.

AMERICA. — Ñuble número 390. — Teléfono número 52443. — Matinée: Bombarderos, A caza de fantasmas, 6.a Capitán América y Muchachos exploradores. — Rotativo: La dama duende y Tormenta en el alma.

APOLO. — Victoria número 763. — Teléfono número 51746. — Matinée: Linda tonada, Canto a la Victoria, Documento fatal y La daga de Salomón. — Rotativo: El médico de las locas, El rey se divierte y Noticiario.

AVENIDA. — Avenida Vicuña Mackenna 624. — Teléf. Núm. 94966. — Matinée: Tras la fama y Esta noche bailamos. — Vermouth y noche: La dama duende y Casablanca.

AVENIDA MATTA. — Avda. Matta número 618. — Teléfono N.o 51455. — Matinée: Los tres mosqueteros, Linda y tenaz y Adelante marineros. — Vermouth y noche: La dama duende y Casablanca.

BAQUEDANO. — Plaza Baquedano — Teléfono número 65050. — Matinal: Pinocho. — Matinée: Dos Romeos sin Julieta y Castillos en el aire. — Vermouth y noche: La casa está vacía, Persecución y El carbón o Biografía de una mina.

BLANCO ENCALADA. — Avenida Blanco Encalada 2820. — Teléf. 91787. Matinée: Canción del desierto, Linda y Tenaz y 1.a Muchachos exploradores. — Vermouth y noche: Perjura y El jardín de Alá.

BRASIL. — Plaza Brasil. — Teléfono número 80306. — Matinée: Canario amarillo, La marca delatora y 3.a Legión heroica. — Vermouth y noche: Angel de maldad y Casablanca.

CAPITOL. — Avenida Independencia número 224. — Teléf. N.o 89581. — Rotativo: Seda, sangre y sol y Así es la gloria.

CAUPOLICAN. — San Diego número 858. — Teléfono número 85912. — Matinée: Honor a las armas, Quisieron destrozar América, Misterio del Artico y Capitán América. — Vermouth y noche: Así es la gloria y La hija del regimiento.

CARRERA. — Avenida Bdo. O'Higgins número 2151. — Teléfono 86685. — Matinée: Dos Romeos sin Julieta y Sabotaje en Hollywood. — Vermouth y noche: La casa está vacía, Perseguidos y El carbón o Biografía de una mina.

CENTRAL. — Huérfanos número 936 — Teléfono número 33555. — Matinée, vermouth y noche: Cabezudos.

CERVANTES. — Matías Cousiño número 134. — Teléfonos: 88569-89615. — Matinée Vermouth y noche: La bribona era una dama.

CONTINENTAL. — Plaza Bulnes número 41. — Teléfono número 60735. — Matinée, vermouth y noche: Madame Sans Gene.

CLUB DE SEÑORAS. — Monjitas número 743. — Teléfono número 33550. Matinée: Angel de maldad y La garra escarlata. — Rotativo: La campana silenciosa y Persecución.

COLON. — San Pablo esquina Maipú. — Teléfono número 90577. — Matinée: Los tres caballeros, Millonarios sin millones y 5.a de Adelante muchachos. — Vermouth y noche: Rumbo a Tokio y El as negro.

CHILE. — Avenida Recoleta número 2104. — Teléfono número 60728. — Matinée: Reclutas en apuros, El código justiciero y Capitán Maravilla. — Rotativo: Noche en el alma y Brasil.

COUSIÑO. — San Ignacio número 1249. — Teléfono número 50657. — Matinée: Qué par de reclutas, Chang en las tinieblas, Misterio del Artico y El caballero fantasma. — Rotativo: Angel de maldad, Cuidado con las faldas y Maestros de baile.

DIECIOCHO. — Dieciocho número 14. — Teléfono número 83778. — Matinée: La canción del desierto y Su esposo diurno. — Vermouth y noche: Las modelos y El mañana es nuestro.

DIEZ DE JULIO. — Avenida Diez de Julio 819. — Teléfono N.o 80836 — Matinée: Duro vaquero, Lobo humano, Adelante marinos y Potro infernal. — Rotativo: La hija del regimiento, El mañana es nuestro y Brasil.

DELICIAS. — Avenida Bernardo O'Higgins. — Matinée: Espía de Argel, Mi tío Samuel, Adelante marinos y agregados. — Rotativo: La canción del desierto y Maestros de baile.

ESMERALDA. — San Diego número 1035. — Teléfono número 64303. — Matinée: Canción del desierto, Linda y tenaz y 4.a Muchachos exploradores. — Rotativo: Jardín de Alá, Campana silenciosa y El as negro.

EXCELSIOR. — Avenida Independencia 1770. — Teléfono N.o 64631. — Matinée: La canción de las praderas y Nunca es tarde para pelear. — Rotativo: Romeo y Julieta y Casablanca.

FRANKLIN. — San Diego número 2117. — Teléfono número 50754. — Matinée: La canción del desierto, Dos Romeos sin Julieta y 4.a Muchachos exploradores. — Rotativo: La luz que agoniza y El as negro.

HOLLYWOOD. — Avenida Irarrázaval número 2900. — Teléf. 42389. — Matinée: Tras la fama, Esta noche bailamos y 6.a de Adelante muchachos. — Vermouth y noche: Rumbo a Tokio y Persecución.

IDEAL CINEMA. — Mapocho número 4117. — Teléfono número 92188. Matinée: Las mil y una noches y Adelante marineros. — Rotativo: Casablanca y Mi secretaria brasileña.

INDEPENDENCIA. — Avda. Independencia N.o 373. — Teléf. N.o 62702. Matinée: Canción del desierto, Ultimo jinete, 4.a Adelante marinos y Muchachos exploradores. — Rotativo: El jardín de Alá, Campana silenciosa y El as negro.

IMPERIAL. — San Diego número 1344. — Teléfono número 51112. — Matinée: Garra escarlata, Sultán de la suerte, Lobo del monte y 2.a Misterio del Artico. — Rotativo: La hija del regimiento, Casablanca y Brasil.

ITALIA. — Avenida Bilbao esquina Avenida Italia. — Teléfono 41883. — Matinée: Desde que te fuiste, Adelante marinos, 5.a, y 3.a Muchachos exploradores. — Rotativo: Rumbo a Tokio y El jardín de Alá.

LO FRANCO. — Carrascal número 4604. — Teléfono número 92795. — Matinée: Qué par de reclutas, Capitán Maravilla y Misterio del Artico. — Rotativo: Los tres caballeros y Casablanca.

LUX. — Huérfanos número 1139. — Teléfono número 87630. — Matinée, vermouth y noche: Vamos a bailar.

MANUEL RODRIGUEZ. — Plaza M. Rodríguez. — Teléfono N.o 66959. — Matinée: Tras la fama, Peatones a caballo y 5.a Muchachos exploradores. — Vermouth y noche: Jardín de Alá, campana silenciosa y Detectives despistados.

MIAMI. — Huérfanos número 1048. — Teléfono número 85815. — Rotativo: Evocación.

METRO. — Bandera con Unión Central. — Teléfono número 83361. — Matinée, vermouth y noche: Perdidos en un Harem.

MINERVA. — Chacabuco número 778. — Teléfono número 91464. — Matinée: La garra escarlata, Rebelión y cómicas. — Rotativo: La luz que agoniza y Una cabaña en las nubes.

MIRAFLORES. — Miraflores número 378. — Teléfono número 30909. — Sesiones continuadas: La vida empieza esta noche y A caza del fantasma.

MONUMENTAL. — Avenida Bernardo O'Higgins 3943. — Teléfono 91555. — Matinée: La canción del desierto, El valle de la muerte y seriales. — Rotativo: Jardín de Alá, Perura y agregados.

NACIONAL. — Avda. Independencia 801. — Teléfono 63568. — Matinée: Canción del desierto, No puedo quererte y 3.a Muchachos exploradores. — Rotativo: Rumbo a Tokio y Perjura.

ÑUÑOA. — Avenida Irarrázaval número 2704. — Teléfono número 43152. Matinée: Eran cinco hermanos, Fiesta vaquera y 3.a Adelante marinos. — Rotativo: Casablanca y Los tres caballeros.

NORMANDIE. — Avenida Bernardo O'Higgins 139. — Teléfono N.o 87749. — Cerrado por reparaciones.

NOVEDADES. — General Korner esquina Avda. Portales. — Teléfono 94594. Matinée: Los tres mosqueteros, Capitán maravilla y Adelante marineros. — Vermouth y noche: La luz que agoniza y Casablanca.

ORIENTE. — Avenida Providencia esq. Pedro Valdivia. — Teléf. 41345. Matinée: Los tres caballeros, Vaquero errante y 1.a de El gavilán del desierto. — Vermouth y noche: Madame Sans Gene.

O'HIGGINS. — San Pablo esquina Cumming. — Teléfono número 86929. Matinée: Canción del desierto, Falsa identidad y 1.a Adelante muchachos exploradores. — Vermouth y noche: El jardín de Alá y Perjura.

PORTUGAL. — Avenida Portugal con Diez de Julio. — Teléf. 51473. — Matinée: Tras la fama, Esta noche bailamos y 6.a de delante muchachos. — Vermouth y noche: Rumbo a Tokio y Persecución.

PRINCESA. — Avenida Recoleta número 845. — Teléfono N.o 85202. — Rotativo: Así es la gloria y Seda, sangre y sol.

PRINCIPAL. — Ahumada 162. — Teléfonos números: 83572 y 65741. — Rotativo: Ultimos Noticiarios y Cómica con Brendel.

PROVIDENCIA. — Avenida Manuel Montt número 62. — Teléf. N.o 46073. Matinée: Huyendo del aire, El que la hace la paga, 1.a Adelante marinos y 5.a Misterio del Artico. — Rotativo: La luz que agoniza y La senda prohibida.

RECOLETA. — Avenida Recoleta número 597. — Teléfono Núm. 63874. — Matinée: Desde que te fuiste, Adelante marinos, 4.a, y 3.a Muchachos exploradores. — Rotativo: El jardín de Alá, Perjura y El as negro.

RIALTO. — Avenida Pedro de Valdivia 3346. — Teléfono Núm. 41667. — Matinée: Rebelión, Atrévete y verás y 4.a Adelante marinos. — Rotativo: La hija del regimiento y Maestros de baile.

RADIO CITY. — Huérfanos número 105. — Teléfono número 66421. — Rotativo: Adoración.

REAL. — Compañía número 1004. — Teléfono número 65555. — Matinée, vermouth y noche: La señora princesa.

REPUBLICA. — Avenida República número 239. — Teléfono N.o 93613. — Matinée: Bajo sospecha, Andy Hardy aventurero y cómicas. — Rotativo: La luz que agoniza y La dama duende.

SAN MIGUEL. — Avenida Central número 1202. — Teléfono N.o 52275. — Matinée: El llanero 5.a Drumond aviador y El corsario fantasma. — Rotativo: Los tres caballeros y Rumba.

SANTIAGO. — Merced número 839. — Teléfono número 32888. — Matinée vermouth y noche: Allá en el rancho grande.

SELECTA. — Chacabuco número 1178. — Teléfono número 92194. — Matinée: El dragón chiflado, Sensaciones de 1945 y 2.a Adelante muchachos exploradores. — Rotativo: Los tres caballeros, El mañana es nuestro y Tormenta en el alma.

SANTA LUCIA. — Avenida Bernardo O'Higgins esq. San Isidro. — Tel. 61379. Matinée, vermouth y noche: Madame Sans Gene.

VALENCIA. — Plaza Chacabuco. — Teléfono número 61557. — Matinée: La sultana de la suerte, Falsa identidad 3.a de Adelante soldados y 6.a de El misterio del Artico. — Vermouth y noche: La dama duende y Tormenta en el alma.

VICTORIA. — Huérfanos esquina San Antonio. — Teléfono N.o 80021. — Rotativo: Convoy a Rusia.

EDICION DE 22 PAGINAS

LA NACION

(EMPRESA PERIODISTICA "LA NACION" S. A.)

ULTIMA PAGINA DE ESTA EDICION

AGUSTINAS 1269.- CASILLA 81 D — SANTIAGO DE CHILE, DOMINGO 22 DE JULIO DE 1945 — PRECIO EN TODO EL PAIS: $ 1.20

UNION SOCIAL MUTUALISTA

El Consejo de la Unión Social Mutualista, nombró las comisiones de sufragios que tendrán el control de la votación del 28 y 29 consejeros; el sábado 28, de 15 del presente para elegir los nuevos a 17 horas, atenderán los señores López, Moya y Fajardo; y el domingo 29, de 10 a 13 horas, los señores Apiolaza, Espinoza y Videla; y en la tarde, de 13 a 17 horas, los señores Novella, Norambuena y Manriquez.

Actividades gremiales

ADHESIONES AL CONGRESO NAC. DE COOPERATIVAS DE HUERTOS OBREROS

LOS TRABAJOS PREPARATORIOS CONTINUAN SU DESARROLLO CON TODO INTERES

La Cooperativa de Huertos Obreros José Maza, con la colaboración inmediata de la Cooperativa México y otras, esta activando los trabajos preparatorios del próximo Congreso de Cooperativas de este género, en el cual se abordará un interesante temario.

El Congreso está fijado para los días 11 y 12 de agosto próximo, en Santiago.

ADHESIONES

Hasta el momento han adherido al Congreso en referencia las siguientes cooperativas: José Maza Ltda; México; Florencio Durán Venancio Muñoz, de Curicó; Cancha Rayada, de Talca; Humbert Alvarez, Los Castaños, Topocalma La Unión, Juzgado del Trabajo Aguas Claras, Chile, Quinta Normal, Arturo Olavarría, Manuel Baquedano, Pedro Aguirre Cerda Manuel Rodriguez, La Universal Gustavo Jirón, Sicolor, Los Copihues, Raúl Juliet, Emilio Zapata Diaz, Hogar Social, Pablo López Cáceres y El Riel.

También se han adherido a este Congreso los compradores de sitios a plazo y dueños de mejoras pertenecientes al Frente Nacional de la Vivienda, que preside don Emilio Zapata Díaz. Asimismo las Sociedades Mutuales y Sindicales pertenecientes a la C. T. CH., la Federación de Obreros de Imprenta, la Unión de Resistencia de Estucadores y organizaciones ferroviarias.

La próxima junta general de delegados se realizará el miércoles 25 del presente en San Pablo 1846, a las 19 horas. A las instituciones que no aparezcan en la presente lista se les ruega darse por invitadas.

FOTOGRABADORES SE REUNEN HOY

El sindicato Profesional de Fotograbadores, llevará a efecto hoy a las 10.30 horas, una reunión general de socios, en el local de calle Lord Cochrane 323, a fin de tratar diversos puntos que son de sumo interés para los fotograbadores en general.

ASAMBLEAS DE TRABAJO

SOC. MUTUAL CISTERNA. — Reunión general, hoy a las 16 horas, en el local de Avenida Ossa 068.

COOP. MEXICO.— Reunión general, hoy a las 10 horas, en el local social de Avenida Ecuador esquina de Concón.

CENTRO MOISES CASTILLO.— Reunión de directorio, hoy a las 10.30 horas, en Emilio Valse 530.

SIND. DE FOTOGRABADORES. — Reunión general, hoy a las 10.30 horas, en Lord Cochrane 323.

EE. DEL COMERCIO MINORISTA.— El sindicato de este gremio celebrará el próximo martes una reunión general, para elegir la nueva directiva.

ASOC. CULTURAL HIJOS DE VALPARAISO. — Reunión general, hoy a las 10 horas, en calle Serrano 232.

SOC. PROTECCION DE LA MUJER.— Reunión general, hoy a las 15 horas, en el local de costumbre

CAJA DE CREDITO POPULAR

REMATES

Semana comprendida entre el 23 y el 28 de Julio de 1945

PRESTAMOS CONCEDIDOS EN NOVIEMBRE DE 1944 Y VENCIDOS EN MAYO DE 1945

MARTES 24 en la Sucursal N.o 4 — San Pablo N.o 2465
ROPA, Sucursal N.o 4 ... ... N.os 838233 al 857416
MIERCOLES 25 en la Sucursal N.o 3 — Avda. Matucana 33
ROPA, Sucursal N.o 3 ... ... N.os 430656 al 456765
JUEVES 26, en la Oficina Matriz — San Pablo N.o 1130
ALHAJAS, Oficina Matriz ... ... N.os 424351 al 430632
ALHAJAS, Sucursal N.o 1 ... ... N.os 202465 al 205009
ALHAJAS, Sucursal N.o 6 ... ... N.os 58518 al 59858
VIERNES 27, en la Sucursal N.o 5 — San Diego N.o 1418
ROPA, Sucursal N.o 5 ... ... N.os 500729 al 530782

Exhibición: el día anterior al remate

Renovaciones: el día anterior a la exhibición
PAGO AL CONTADO — ENTREGA INMEDIATA

SERVICIOS DE BENEFICENCIA Y ASISTENCIA SOCIAL

REMATE DE UN SITIO

El día 8 de Agosto próximo, a las 15 horas, ante Notario Público y en la Oficina del Tesorero General de Beneficencia, calle Mac Iver 541, primer piso, se rematará al mejor postor el sitio ubicado en la Comuna de Providencia, calle Federico Froebel s|n. y N.o 122 del plano del loteo de la llamada población de empleados de Beneficencia.

CARACTERISTICAS:

A.—Dimensiones: frente 16 metros fondo 41 metros.
B.—Superficie: 656 metros cuadrados.

MINIMUM: El mínimum para el remate es de $ 227.000.—
FORMA DE PAGO: 50% al contado, 25% a 6 meses y 25% a 12 meses, con intereses de 7% y 12% en caso de mora.

GARANTIAS: Para optar al remate se requiere boleta de depósito bancario a la orden del Tesorero General de Beneficencia, por el 10% del mínimum. Para garantizar el pago de los saldos insolutos, la propiedad quedará hipotecada al vendedor.

BASES Y ANTECEDENTES: En la Sección Técnica de la Dirección General de Beneficencia, calle Mac-Iver 541, 5.o piso.

Santiago, 7 de Julio de 1945

EL SECRETARIO GENERAL

Tarzan

LOS PIGMEOS

POR EDGAR RICE BURROUGHS

GUIA PROFESIONAL

ABOGADOS

LITTRE QUIROGA A. — RENE QUIROGA N.,
Abogados
Agustinas 1269 — 5.er piso — Teléf. 82336 — De 3 a 7 P. M.

HUMBERTO SILVA S.
Particiones, nulidades de matrimonios, sociedades.
Atención a provincias
Bandera N.o 52, Of. 403. Teléf. 66704.
17 a 18.30 horas.
31 Julio

MEDICOS

ERNANI PARODI
Piel - Sífilis - Venéreas
Arturo Prat 177
26 Julio

Dr. DRINBERG
Enfermedades niños
Consultas: 3.30 a 5
Compañía 3053. — Fono 96088
28 Julio

DOCTORA BEHM
Ahumada 47
26 En.

RAIMUNDO RATINOFF
Broncopulmonares
Asma. Corazón. Rayos X.
10.6 Agustinas 681 — 82521
31 Julio

Dr. CASTAÑON
Exclusivamente pulmón
Consultas: 6 a 7
Agustinas 1269, Edificio LA NACION
4.o Piso.

Dra. LUISA PACHECO B.
Médico Cirujano
Especialista enfermedades de señoras y niños
De 1 a 3 — Nataniel 475. Fono 86763

STUTZIN
Urinarias — Sexología (Impotencia) — Teléfono 61478
Ex Director Hospital Berlín
Ahumada 47.
1.o Agosto

GASTON RAMIREZ
— San Isidro 65 —
Piel — Venéreas
1.o Agosto

DOCTOR THOMPSON SCHWARZENBERG
Metabolismo, impotencia sexual, señoras, glándulas, obesidad, arterioesclerosis, reumatismo, hígado, estómago, intestino. — Merced 486-A. — Fono: 33788.
1.o Agosto

ABRAHAM WAISSBLUTH
Especialidad: Corazón, Pulmón, Estómago, Hígado, Rayos X.
— Avenida República 68 —
2.6 — Fonos: 94092 - 86402
1.o Agosto

DR. GORGEWSKY
Rayos X
Broncopulmonares, Estómago, Hígado Diabetes.
Almirante Barroso 57 — 3 a 5
4 Agosto

DENTISTAS

RENATO FONTECILLA
Placas - Extracciones
—Rozas 1110—
12 Agt.

Dr. HECTOR PACHECO P.
Extracciones difíciles, puentes placas modernas
De 5 a 6. Edificio LA NACION
Agustinas 1269 — Teléfonos 82222 - 47506
20 Julio

MECANICOS DENTALES

ARAYA Y CORTES
Placas, puentes reparaciones.
90395. 16 Agt.

MATRONAS

BLANCA PINEDA
Consulta gratis
Recibe pensionistas.
San Diego 267
31 Julio

MERCEDES DARRIGRANDI
Estudios extranjero, últimos adelantos.
Avenida Holanda 385 — Cerca Irarrázaval
1.o Agosto

SEÑORA MATUS
Atiendo enfermas provincias
Tratamientos especiales
Agustinas 1758
Teléfono 81106
16 Agosto

SEÑORA MORAL
Embarazos toda época
Tratamientos casos urgentes
Monjitas 421 — Departamento 9.
Fonos: 21894 — 85132
31 Julio

BLANCA FISHER
Agustinas 2408.
Teléfonos 92788.
18 Agt.

MATERNIDAD PARTICULAR
— Avenida España 324 —
Teléfono 94094
1.o Agosto

CONTADORES

OFICINAS TECNICAS "CHILE".—Especialidad servicios contables para comercio e industrias. Sistemas modernos; Organizaciones, servicios arriendo las reorganizaciones, inspecciones, servicios domiciliarios mensuales y periódicos Balances, Impuestos, Leyes Sociales, talleres, fábricas. Declaraciones renta. Contabilidades para profesionales. Medel y Cía Contadores Expertos. Av. Matta 87-A.
5 Agt

ACTIVARA SU OBRA SOCIAL LA CIA. MUTUALISTA DE SEGUROS F VIVACETA

ACUERDOS DE LA CONFEDERACION NACIONAL SOBRE ESTE PUNTO Y PRO CELEBRACION DEL DIA DEL MUTUALISMO AMERICANO

En su última sesión el Consejo Directivo de la "Confederación Nacional Mutualista", bajo la presidencia del señor Severo Samaniego y actuando en la Mesa Directiva el Secretario General, señor Apolonides Parra, con numerosas asistencia de sus miembros, aprobó los siguientes acuerdos:

Informar que el Servicio Médico Nacional de Empleados dará franquicias especiales a las instituciones mutuales, tanto en Medicina como Casas de Reposo. Deberán concurrir por lo menos una vez al año al exámen médico.

Avisar que la Mutual Aseguradora "Fermín Vivaceta" ha iniciado una intensa campaña de divulgación de sus proyecciones benéficas para las sociedades y mutualistas en general. Todo antecedente relacionado con ella deberá solicitarse a los señores Marcial Cáceres y Guillermo Torres.

Nombrar la siguiente Comisión de Celebración del Día del Mutualismo Americano: señores, Juan Urzúa Madrid, Manuel Marchant se lleve a efecto.
H., Serafín Soto, Miguel Caradeux, Antonio Rodríguez y Francisco Latorre.

Apoyar y agitar el proyecto de ayuda a las víctimas y familiares afectados con la catástrofe de Sewell, pendiente en el Congreso.

Facultar al representante de la mutualida, señor Severo Samaniego Alarcón, ante el Consejo de Subsistencias y Precios, para que de acuerdo con los demás consejeros que lo integran tomen las medidas que estimen conveniente para que marche y cumpla sus funciones fijadas por la ley que lo creó.

Proyecto de exención de impuestos a la mutualidad. Se designa para que lo elaboren a los señores Cáceres, Mandujano, Ramírez, Samaniego, Caradeux, Latorre y Ver de Ramo; y

Recomendar e interesar a los parlamentarios mutualistas activar al máximo el proyecto de reformas a la Ley 4054, que beneficiará ampliamente a los trabajadores del país.

CONCENTRACION DE LOS FERROVIARIOS

Los trabajadores ferroviarios, respondiendo a un acuerdo de la directiva máxima, está preparando por intermedio de la junta zonal, una amplia concentración del gremio, para el próximo domingo 29, en uno de los teatros de Santiago.

En esta ocasión, se dará a conocer públicamente las razones que le asiste al gremio ferroviario para solicitar mejoras de carácter económico, social y de trabajo. A fin de finiquitar esta concentración, la junta zonal, celebrará una reunión el próximo martes a las 18 horas, en el local de Alameda Bernardo O'Higgins 2558.

Industrias y Comercio

TRANSACCIONES DE PROPIEDADES

Barrios, Carlos compra a Solís, Miguel; Ñuble 347, $ 155.000.

Campo, Inés del a Jaramillo, Arturo; Av. Club Hípico 577|85, $ 175.000.

Chaparro y otro, Ernesto a Salcedo y otros, Dolores; Angamos 355|65, $ 320.000.

Duhalde, Pedro a Seminario Conciliar de Santiago: sitio 142, manzana J, con frente a María Luisa Santander, $ 359.550.

Holuigue, María a Fluxá, Guillermo; Sucre 2570, Ñuñoa, $ 450.000.

Morchio, Luis a Medina, Carlos; Gamero, ex O'Higgins 1703, $ 200.000.

Oteiza, Eduardo a Valdés y otra, Berta; Exposición 300|8, $ 250.000.

Ramírez, Manuel a Cerda y otra, Blanca; sitio Av. Palmilla s|n., Conchalí, $ 308.000.

Rebolledo, Ceferina a Briones Mercedes: Peumo 7-B., Providencia, $ 190.000.

Schulz Pablo a Caja de Previsión de EE. PP.; Bleriot, 985, $ 168.374.55.

Sanhueza Jorge a Valech y otros Antonio; prolongación Huelén, correspondiente a sitio 18 del plano, 190.000 pesos.

Sociedad Piwonka, Silva y Cía. Ltda. a Congregación de los Sacerdotes de la Misión o Padres Lazaristas San Vicente de Paul, correspondiente a sitios 19, 21, 23, 25, 27, 29, 31, 33 Av. Ossa 1085 1127, $ 600.000.

Sociedad Mitchell y Mitchell S. A. C. a Cruz Mercedes; Av. Presidente Errázuriz, Echaurren esquina Hernaya, Las Condes, $ 1.800.000.

Tonini, Enesa a Arechaga, Pedro Av. Diez de Julio 688|90, $ 310.000.

Vargas, Oscar a Burotto, Enrique Artemio Gutiérrez, ex San Pedro 1[illegible] $ 122.900.

S. SACK
FIERRO NACIONAL
REDONDO CUADRADO PLANO
S. PABLO 1179
MORANDE 817